



แผนพัฒนาท้องถิ่น
(พ.ศ.๒๕๖๖ - ๒๕๗๐)
ทบทวน ครั้งที่ ๑ พ.ศ.๒๕๖๕

องค์การบริหารส่วนตำบลมูจลินท์
อำเภอท่าเรือ จังหวัดชลบุรี

คำนำ

แผนพัฒนาท้องถิ่น (พ.ศ.๒๕๖๖ – ๒๕๗๐) ทบพวน ครั้งที่ ๑ พ.ศ.๒๕๖๕ ขององค์การบริหารส่วนตำบลมูจลินท์ ได้จัดทำขึ้นตามระเบียบกระทรวงมหาดไทยว่าด้วยการจัดทำแผนพัฒนาขององค์กรปกครองส่วนท้องถิ่น พ.ศ.๒๕๔๘ และที่แก้ไขเพิ่มเติมถึง (ฉบับที่ ๓) พ.ศ.๒๕๖๑ ข้อ ๑๗ โดยองค์การบริหารส่วนตำบลมูจลินท์ ได้ดำเนินการจัดทำแผนพัฒนาท้องถิ่นให้สอดคล้องกับนโยบายของรัฐบาล แผนยุทธศาสตร์ชาติ ๒๐ ปี แผนพัฒนาเศรษฐกิจและสังคมแห่งชาติ แผนพัฒนาภูมิภาค แผนพัฒนาจังหวัด แผนพัฒนาหมู่บ้าน และนโยบายของผู้บริหารท้องถิ่น ให้เหมาะสมและสอดคล้องกับบทบาท สภาพแวดล้อมและทรัพยากรที่มีอยู่

องค์การบริหารส่วนตำบลมูจลินท์ หวังเป็นอย่างยิ่งว่า แผนพัฒนา ท้องถิ่น (พ.ศ.๒๕๖๖ – ๒๕๗๐) ทบพวน ครั้งที่ ๑ พ.ศ.๒๕๖๕ ฉบับนี้ จะสามารถเป็นเครื่องมือหนึ่งในการพัฒนาองค์การบริหารส่วนตำบลมูจลินท์ ให้เจริญก้าวหน้าอย่างมีแบบแผน และก่อให้เกิดประโยชน์สูงสุดแก่ประชาชนในท้องถิ่น

องค์การบริหารส่วนตำบลมูจลินท์

สารบัญ

หน้า

คำนำ

สารบัญ

ส่วนที่ ๑ สภาพทั่วไปและข้อมูลพื้นฐาน

๑ . ด้านกายภาพ.....	๑
๒. ด้านการเมือง/การปกครอง.....	๔
๓. ประชากร.....	๖
๔. สภาพทางสังคม.....	๘
๕. ระบบบริการพื้นฐาน.....	๙
๖. ระบบเศรษฐกิจ.....	๑๐
๗. ศาสนา ประเพณี วัฒนธรรม.....	๑๑
๘. ทรัพยากรธรรมชาติ.....	๑๒
๙. การสำรวจและจัดเก็บข้อมูลเพื่อจัดทำแผนพัฒนาท้องถิ่น.....	๑๓
๑๐. การประชุมประชาคมท้องถิ่น.....	๑๓

ส่วนที่ ๒ ยุทธศาสตร์องค์การปกครองส่วนท้องถิ่น

๑. ความสัมพันธ์ระหว่างแผนพัฒนาระดับมหภาค.....	๑๖
๒. ยุทธศาสตร์ขององค์การปกครองส่วนท้องถิ่น.....	๓๓
๓. การวิเคราะห์เพื่อพัฒนาท้องถิ่น.....	๓๘

ส่วนที่ ๓ การนำแผนพัฒนาท้องถิ่นไปสู่การปฏิบัติ

๑. ยุทธศาสตร์การพัฒนาและแผนงาน.....	๔๓
๒. บัญชีโครงการพัฒนาท้องถิ่น.....	๔๔

ส่วนที่ ๔ การติดตามและประเมินผล

๑. การติดตามและประเมินผลยุทธศาสตร์.....	๙๗
๒. การติดตามและประเมินผลโครงการ.....	๑๐๑
๓. สรุปผลการพัฒนาท้องถิ่นจากแผนพัฒนาท้องถิ่น (พ.ศ.๒๕๖๑-๒๕๖๕).....	๑๐๖
๔. ข้อเสนอแนะในการจัดทำแผนพัฒนาท้องถิ่นในอนาคต.....	๑๐๖

ส่วนที่ ๑

สภาพทั่วไป และข้อมูลพื้นฐาน

๑. ด้านกายภาพ

๑.๑ ที่ตั้งของตำบลมูจลินท์

(๑) ประวัติตำบลมูจลินท์

ตำบลมูจลินท์ เดิมเป็นพื้นที่ส่วนหนึ่งของตำบลโคกสลุด อำเภอโพธิ์หวี ในปี พ.ศ.๒๕๒๒ ได้แยกตำบลออกจากตำบลโคกสลุด เนื่องจากมีประชากรอาศัยอยู่มาก และไม่ได้ได้รับความสะดวกในการเดินทางไปมา หากมีข้อราชการที่ต้องประชุม หรือแจ้งการเกิดการตาย ในสมัยนั้นต้องใช้เรือในการเดินทางหรือเดินเท้า ทำให้เกิดความลำบาก จึงได้ขอแยกตำบลออกมา และตั้งชื่อตำบลว่า “มูจลินท์” เพราะในพื้นที่ตำบลมูจลินท์ มีต้นไม้ชนิดหนึ่งที่ขึ้นอยู่เป็นจำนวนมาก คือ ต้นจิก ซึ่งในทางพระพุทธศาสนา แปลว่า “มูจลินท์” จึงได้นำมาตั้งเป็นชื่อตำบลตั้งแต่นั้นมา

(๒) ที่ตั้งและอาณาเขต

เขตตำบลมูจลินท์ ตามประกาศกระทรวงมหาดไทย เรื่อง การกำหนดเขตตำบลในท้องที่อำเภอท่าม่วง จังหวัดลพบุรี ลงวันที่ ๒๙ ธันวาคม ๒๕๔๐ มีอาณาเขตติดต่อ ดังนี้

➢ ทิศเหนือ ติดต่อกับตำบลเขาสมอคอน อำเภอท่าม่วง จังหวัดลพบุรี โดยมีแนวเขตเริ่มต้นจากลำลาดชะโด ใต้เทือกเขาใหญ่ เหนือบ้านลาดชะโด ตำบลมูจลินท์ บริเวณพิกัด P S ๖๑๑๔๘๑ ไปทางทิศตะวันออกเฉียงใต้ ผ่านทุ่งนาถึงคลองลำเปิดใต้วัดถ้ำช้างเผือก บริเวณพิกัด P S ๖๒๓๔๖๓ ไปทางทิศตะวันออก ผ่านทุ่งนา ถึงคลองลำหนองพุงเหนือบ้านมูจลินท์ บริเวณพิกัด P S ๖๔๓๔๖๐ รวมระยะทางด้านทิศเหนือประมาณ ๔ กิโลเมตร

➢ ทิศตะวันออก ติดต่อกับตำบลบางลี่ อำเภอท่าม่วง จังหวัดลพบุรี โดยมีแนวเขตเริ่มต้นจากคลองลำพุงเข้ เหนือบ้านมูจลินท์ บริเวณพิกัด P S ๖๔๓๔๖๐ ไปทางทิศใต้ ใช้คลองลำหนองพุงเข้ และคลองคนฉลาดเป็นแนวแบ่งเขต สิ้นสุดแนวเขตที่คลองบางลี่ บริเวณพิกัด P S ๖๔๓๔๖๐ รวมระยะทางด้านทิศเหนือประมาณ ๔ กิโลเมตร

➢ ทิศใต้ ติดต่อกับตำบลบางาง อำเภอท่าม่วง จังหวัดลพบุรี โดยมีแนวเขตเริ่มต้นจากคลองบางลี่ บริเวณพิกัด P S ๖๓๓๔๒๘ ไปทางทิศตะวันตก ถึงหนองบัว ด้านเหนือสิ้นสุดแนวเขตที่ลำหนองยาว ด้านใต้ บริเวณพิกัด P S ๖๑๕๔๓๕ รวมระยะทางด้านทิศใต้ประมาณ ๒ กิโลเมตร

➢ ทิศตะวันตก ติดต่อกับตำบลโคกสลุด อำเภอท่าม่วง จังหวัดลพบุรี โดยมีแนวเขตเริ่มต้นจากลำหนองยาวด้านใต้ บริเวณพิกัด P S ๖๑๕๔๓๕ ไปทางทิศเหนือใช้ลำหนองยาวและคลองลำลาดชะโด เป็นแนวแบ่งเขต สิ้นสุดแนวเขตที่ด้านใต้ของเทือกเขาใหญ่ เหนือบ้านราชโศ ตำบลมูจลินท์ บริเวณพิกัด P S ๖๑๑๔๘๑ รวมระยะทางด้านทิศตะวันตกประมาณ ๔.๕ กิโลเมตร

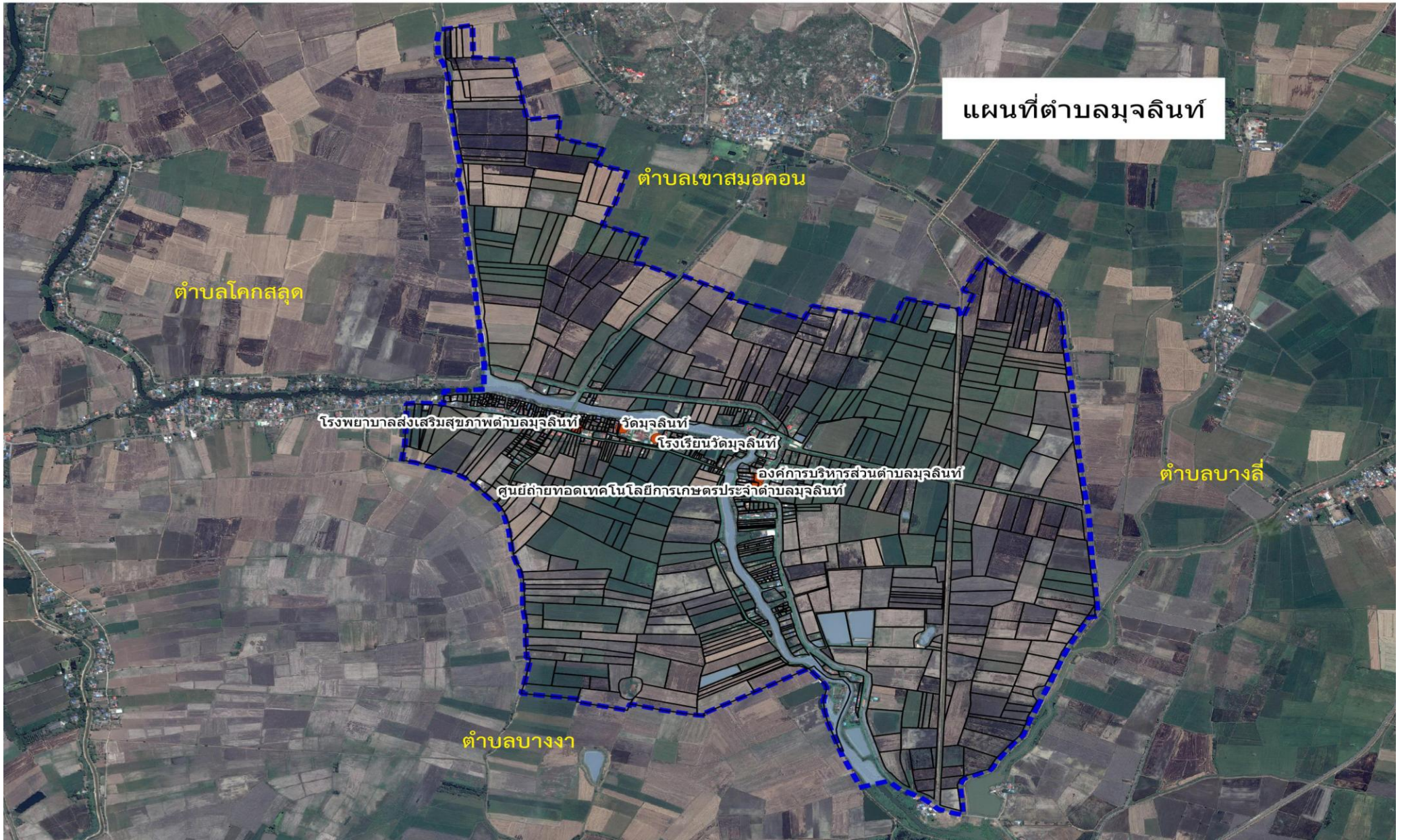

๑.๒ ลักษณะภูมิประเทศ

สภาพภูมิประเทศ เป็นลักษณะพื้นที่ราบลุ่มน้ำท่วมถึง มีที่ดอนบ้างเล็กน้อย เป็นพื้นที่กว้าง มีแม่น้ำบางขาม (คลองชัยนาท - ป่าสัก ๓) ไหลผ่านทุกหมู่บ้าน ในฤดูฝนบางปีที่ฝนตกหนัก น้ำจากแม่น้ำลำคลองก็จะไหลท่วมบริเวณทุ่งนา พื้นที่การเกษตร หรือบ้านเรือนประชาชน ที่ดินส่วนใหญ่ถูกใช้ประโยชน์ในการทำนา รองลงมาเป็นที่อยู่อาศัยของประชาชน

๑.๓ ลักษณะภูมิอากาศ

ตำบลมูจลินท์ ตั้งอยู่ในเขตร้อน สภาพอากาศโดยทั่วไปร้อนชื้น ร้อนอบอ้าวเกือบตลอดปี อุณหภูมิ จะแตกต่างกันไปตามฤดูกาล ในช่วงฤดูร้อนอุณหภูมิสูงสุดในตอนบ่ายจะสูงถึงเกือบ ๔๐ องศาเซลเซียส หรือมากกว่า ในช่วงเดือนมีนาคมถึงพฤษภาคม โดยเฉพาะเดือนเมษายน พฤษภาคมจะเป็นเดือนที่มีอากาศร้อนจัดที่สุดในรอบปี และอาจเกิดพายุฤดูร้อน ได้ ซึ่งส่งผลให้บ้านเรือนประชาชนเกิดความเสียหายจากสาธารณภัยดังกล่าว

๑.๔ ลักษณะของดิน

ลักษณะโดยทั่วไป เนื้อดินเป็นดินเหนียว ดินเป็นสีเทาเข้ม สีน้ำตาลปนเทาเข้ม ดินล่างเป็นสีเทาหรือน้ำตาลอ่อน สีน้ำตาลปนเหลือง พบตามที่ราบลุ่มหรือที่ราบเรียบ เป็นดินลึก ฤดูแล้งดินแห้งแตกกระแหงเป็นร่องกว้างลึก ฤดูฝนน้ำขังลึกประมาณ ๒๐ - ๕๐ ซม. ดินมีความอุดมสมบูรณ์ตามธรรมชาติปานกลาง สำหรับปัญหาในการใช้ประโยชน์ที่ดิน ถ้าเป็นที่ราบลุ่มมากๆ จะมีปัญหาในเรื่องน้ำท่วมในฤดูฝน ลักษณะพื้นที่มีความเหมาะสมในการทำนา เนื่องจากสภาพพื้นที่ราบเรียบ เนื้อดินเป็นดินเหนียว ในช่วงฤดูฝนจะมีน้ำท่วมขังที่ผิวดินนาน หลังการเก็บเกี่ยวข้าวแล้ว ไม่เหมาะสมในการปลูกพืชไม้ยืนต้น เพราะมีน้ำท่วมขังในฤดูฝน แต่สามารถปลูกพืชไร่และพืชผักบางชนิดได้ในฤดูแล้ง อย่างไรก็ตามสามารถเปลี่ยนสภาพการใช้ประโยชน์ได้ ถ้ามีการพัฒนาที่ดินโดยการยกคันนาดินเพาะปลูก เพื่อป้องกันน้ำท่วมและยกร่องเพื่อช่วยการระบายของดิน

๒. ด้านการเมือง/การปกครอง

๒.๑ เขตการปกครอง

ตำบลมูจลินท์ แบ่งเขตการปกครองออกเป็น ๙ หมู่บ้าน ดังนี้

หมู่ที่	ชื่อหมู่บ้าน	รายชื่อกำนัน/ผู้ใหญ่บ้าน	
๑	บ้านลาดชะโด	นายมานพ อยู่เย็น นายศุภฤกษ์ ประลามุข นางสาวผุสดี ฤกษ์อินทร์	ผู้ใหญ่บ้าน ผู้ช่วยผู้ใหญ่บ้าน ผู้ช่วยผู้ใหญ่บ้าน
๒	บ้านปากคลองลาดชะโด	นายไพโรจน์ ยิ้มอยู่ นางน้ำเชื่อม ยืนยง นางสาวจุฑารัตน์ ยิ้มอยู่	ผู้ใหญ่บ้าน ผู้ช่วยผู้ใหญ่บ้าน ผู้ช่วยผู้ใหญ่บ้าน
๓	บ้านปากคลองลาดชะโด	นายทวีศักดิ์ วชิรศักดิ์ดาเดช นางนิตย พุ่มโต นางฉลอง สังข์กลิ่นหอม นายธรรมศกร วชิรศักดิ์ดาเดช นายเอื้อ ขวัญเมือง นางอมร แจ้งจิตต์	กำนันตำบลมูจลินท์ ผู้ช่วยผู้ใหญ่บ้าน ผู้ช่วยผู้ใหญ่บ้าน สารวัตรกำนัน สารวัตรกำนัน แพทย์ประจำตำบล
๔	บ้านโคกสลด	นางสุรีรัตน์ ช่วยบุญ นายสมศักดิ์ ศิริวัฒนวิบูลย์ นางสาวพรสวรรค์ บุญคง	ผู้ใหญ่บ้าน ผู้ช่วยผู้ใหญ่บ้าน ผู้ช่วยผู้ใหญ่บ้าน
๕	บ้านมูจลินท์	นายวรสิทธิ์ ฉะอ้อน นายสงบ ทองมี นางสาวนิตญา สมบูรณ์มรกต	ผู้ใหญ่บ้าน ผู้ช่วยผู้ใหญ่บ้าน ผู้ช่วยผู้ใหญ่บ้าน
๖	บ้านมูจลินท์	นายปัญญากิจ บุญมี นายรังสรรค์ บุญมัน นายปรัชญา อัจฉัย	ผู้ใหญ่บ้าน ผู้ช่วยผู้ใหญ่บ้าน ผู้ช่วยผู้ใหญ่บ้าน
๗	บ้านมูจลินท์	นางน้ำค้าง จันทร์หอม นางไฉน อินทรา นางสาวลลิตา อินทรา	ผู้ใหญ่บ้าน ผู้ช่วยผู้ใหญ่บ้าน ผู้ช่วยผู้ใหญ่บ้าน
๘	บ้านมูจลินท์	นายณรงค์ ชูจันทร์ นางจรรยาพร รอดสกุล นางเล็ก อิศร	ผู้ใหญ่บ้าน ผู้ช่วยผู้ใหญ่บ้าน ผู้ช่วยผู้ใหญ่บ้าน
๙	บ้านท้ายน้ำ	นางสมศรี สุขมูล นางดวงแก้ว สีบุญมี นางรัสวัลย์ สุขมาก	ผู้ใหญ่บ้าน ผู้ช่วยผู้ใหญ่บ้าน ผู้ช่วยผู้ใหญ่บ้าน

๒.๒ การเลือกตั้ง

องค์การบริหารส่วนตำบลมูจลินท์ ได้แบ่งเขตการเลือกตั้งเป็น ๙ หมู่บ้าน ๙ เขตเลือกตั้ง ในการเลือกตั้งนายกองค์การบริหารส่วนตำบลมูจลินท์และสมาชิกสภาองค์การบริหารส่วนตำบลมูจลินท์ เมื่อวันที่ ๒๘ พฤศจิกายน ๒๕๖๔ ซึ่งมีสถิติการเลือกตั้ง ดังนี้

➤ **สถิติการเลือกตั้งนายกองค์การบริหารส่วนตำบลมูจลินท์**

เขตเลือกตั้ง	จำนวนผู้มีสิทธิเลือกตั้ง (คน)	จำนวนผู้มาใช้สิทธิ (คน)	ร้อยละ	บัตรดี	บัตรเสีย	บัตรไม่เลือกผู้สมัครผู้ใด
๑	๑,๘๙๒	๑,๖๙๒	๘๙.๔๓	๑,๖๓๙	๕๓	๑๒

แยกเป็น

หน่วยเลือกตั้ง	จำนวนผู้มีสิทธิเลือกตั้ง (คน)	จำนวนผู้มาใช้สิทธิ (คน)	ร้อยละ	บัตรดี	บัตรเสีย	บัตรไม่เลือกผู้สมัครผู้ใด
๑	๑๗๔	๑๖๐	๙๑.๙๕	๑๕๗	๑	๒
๒	๙๓	๘๘	๙๔.๖๒	๘๖	๒	๐
๓	๒๐๒	๑๘๐	๘๙.๑๑	๑๗๖	๓	๑
๔	๒๘๐	๒๕๕	๙๑.๐๗	๒๔๐	๑๕	๑
๕	๑๖๔	๑๕๐	๙๑.๐๐	๑๔๗	๒	๑
๖	๒๓๗	๒๑๖	๙๑.๑๔	๒๑๒	๔	๐
๗	๑๗๑	๑๕๑	๘๘.๓๐	๑๔๓	๕	๓
๘	๒๘๖	๒๔๔	๘๕.๓๑	๒๓๓	๘	๓
๙	๒๘๕	๒๔๕	๘๖.๐๒	๒๔๕	๒	๑

➤ **สถิติการเลือกตั้งสมาชิกสภาองค์การบริหารส่วนตำบลมูจลินท์**

เขตเลือกตั้ง	จำนวนผู้มีสิทธิเลือกตั้ง (คน)	จำนวนผู้มาใช้สิทธิ (คน)	ร้อยละ	บัตรดี	บัตรเสีย	บัตรไม่เลือกผู้สมัครผู้ใด
๑	๑๗๔	๑๖๐	๙๑.๙๕	๑๕๗	๓	๐
๒	๙๓	๘๘	๙๔.๖๒	๘๗	๑	๐
๓	๒๐๒	๑๘๐	๘๙.๑๑	๑๗๖	๔	๐
๔	๒๘๐	๒๕๕	๙๑.๐๗	๒๔๖	๘	๑
๕	๑๖๔	๑๕๐	๙๑.๐๐	๑๔๗	๒	๑
๖	๒๓๗	๒๑๖	๙๑.๑๔	๒๐๙	๗	๐
๗	๑๗๑	๑๕๑	๘๘.๓๐	๗๙	๓๒	๔๐
๘	๒๘๕	๒๔๓	๘๕.๒๖	๒๓๔	๗	๒
๙	๒๘๕	๒๔๕	๘๖.๐๒	๒๔๕	๓	๐
รวม	๑,๘๙๑	๑,๖๙๑	๘๙.๔๒	๑,๕๘๐	๖๗	๔๔

➤ คณะผู้บริหารและสมาชิกสภาองค์การบริหารส่วนตำบลมูจลินท์

ลำดับ	ชื่อ - สกุล	ตำแหน่ง
๑	นายมนต์ชัย บุญน้ำ	นายกองค์การบริหารส่วนตำบลมูจลินท์
๒	นายธวัชชัย บุญน้ำ	รองนายกองค์การบริหารส่วนตำบลมูจลินท์
๓	นายนาวิ มิ่งมงคล	รองนายกองค์การบริหารส่วนตำบลมูจลินท์
๔	นางสาวถนัญฐา สมงาม	เลขานุการนายกองค์การบริหารส่วนตำบลมูจลินท์
๕	นายวินัย ชมบุญ	ประธานสภาองค์การบริหารส่วนตำบลมูจลินท์
๖	นายประจักษ์ อินทรา	รองประธานสภาองค์การบริหารส่วนตำบลมูจลินท์
๗	นายวิรัตน์ กลิ่นอินทร์	สมาชิกสภาองค์การบริหารส่วนตำบลมูจลินท์ หมู่ที่ ๒
๘	นายสมชาย บุญคง	สมาชิกสภาองค์การบริหารส่วนตำบลมูจลินท์ หมู่ที่ ๓
๙	นางสาวญาภัทร ด้วงทวี	สมาชิกสภาองค์การบริหารส่วนตำบลมูจลินท์ หมู่ที่ ๔
๑๐	นางสาวปวีณา แสงแจ้ง	สมาชิกสภาองค์การบริหารส่วนตำบลมูจลินท์ หมู่ที่ ๕
๑๑	นายเจริญ ปล้องอ้วน	สมาชิกสภาองค์การบริหารส่วนตำบลมูจลินท์ หมู่ที่ ๖
๑๒	นางสายรุ้ง หวานเหนือ	สมาชิกสภาองค์การบริหารส่วนตำบลมูจลินท์ หมู่ที่ ๘
๑๓	นางเดือนแรม กลิ่นชะเอม	สมาชิกสภาองค์การบริหารส่วนตำบลมูจลินท์ หมู่ที่ ๘

๓. ประชากร

๓.๑ ข้อมูลเกี่ยวกับจำนวนประชากร

สถิติประชากร ระหว่างปี ๒๕๖๑ - ๒๕๖๔ ในเขตองค์การบริหารส่วนตำบลมูจลินท์ พบว่าประชากรมีอัตราการลดลงทุกปี ดังนี้

ปี	จำนวนประชากร		
	ชาย	หญิง	รวม
๒๕๖๑	๑,๑๕๕	๑,๒๑๗	๒,๓๗๒
๒๕๖๒	๑,๑๔๖	๑,๒๑๖	๒,๓๖๒
๒๕๖๓	๑,๑๓๑	๑,๒๐๑	๒,๓๓๒
๒๕๖๔	๑,๑๒๗	๑,๑๙๕	๒,๓๒๒

๓.๒ ช่วงอายุและจำนวนประชากร

จำนวนประชากรและครัวเรือน ณ เดือน กันยายน ๒๕๖๔ จากสำนักทะเบียนอำเภอท่าม่วง มีประชากรทั้งสิ้น ๒, ๓๐๙ คน แยกเป็นชาย ๑,๑ ๒๓ คน เป็นหญิง ๑, ๑๘๖ คน และมีจำนวนครัวเรือน ๗ ๓๘ ครัวเรือน

หมู่ที่	ชื่อหมู่บ้าน	จำนวนครัวเรือน	ประชากร (คน)		รวม (คน)
			ชาย	หญิง	
๑	บ้านลาดชะโด	๖๗	๙๖	๑๑๙	๒๑๕
๒	บ้านปากคลองลาดชะโด	๓๖	๕๗	๕๙	๑๑๖
๓	บ้านปากคลองลาดชะโด	๘๔	๑๒๘	๑๑๙	๒๔๗
๔	บ้านโคกสลุค	๑๐๔	๑๖๙	๑๘๑	๓๕๐
๕	บ้านมุจลินท์	๗๖	๑๐๗	๑๑๐	๒๑๗
๖	บ้านมุจลินท์	๙๗	๑๓๓	๑๔๓	๒๗๖
๗	บ้านมุจลินท์	๕๘	๙๗	๑๐๘	๒๐๕
๘	บ้านมุจลินท์	๑๑๑	๑๕๗	๑๗๔	๓๓๑
๙	บ้านท้ายน้ำ	๑๐๕	๑๗๙	๑๗๓	๓๕๒
รวม		๗๓๘	๑,๑๒๓	๑,๑๘๖	๒,๓๐๙

จำนวนประชากรแยกตามช่วงอายุ ณ เดือนเมษายน ๒๕๖๔ จากสำนักทะเบียนอำเภอท่าม่วง ดังนี้

ช่วงอายุ	เพศชาย (คน)	เพศหญิง (คน)	รวม (คน)
น้อยกว่า ๑ ปีเต็ม	๔	๑๐	๑๔
๑ ปีเต็ม - ๒ ปี	๑๓	๑๗	๓๐
๓ ปีเต็ม - ๕ ปี	๓๐	๓๒	๖๒
๖ ปีเต็ม - ๑๑ ปี	๘๔	๖๔	๑๔๘
๑๒ ปีเต็ม - ๑๔ ปี	๔๔	๓๙	๘๓
๑๕ ปีเต็ม - ๑๗ ปี	๔๒	๓๑	๗๓
๑๘ ปีเต็ม - ๒๕ ปี	๑๓๐	๘๙	๒๑๙
๒๖ ปีเต็ม - ๔๙ ปี	๓๗๘	๓๘๐	๗๕๘
๕๐ ปีเต็ม - ๕๙ ปี	๑๔๕	๑๙๗	๓๔๒
๖๐ ปีเต็ม - ๖๙ ปี	๑๒๙	๑๗๓	๓๐๒
๗๐ ปีเต็ม - ๗๙ ปี	๘๘	๑๑๐	๑๙๘
๘๐ ปีเต็ม - ๘๙ ปี	๓๗	๔๗	๘๔
๙๐ ปีเต็ม - ๑๐๐ ปี	๓	๖	๙
๑๐๐ ปีขึ้นไป	-	-	-
รวม	๑,๑๒๗	๑,๑๙๕	๒,๓๒๒

๔. สภาพทางสังคม

๔.๑ การศึกษา

โรงเรียนสังกัด กระทรวงศึกษาธิการ จำนวน ๑ แห่ง คือ โรงเรียนวัดมุจลินท์ ตั้งอยู่หมู่ที่ ๔ ตำบลมุจลินท์ อำเภอท่าม่วง จังหวัดลพบุรี

ศูนย์พัฒนาเด็กเล็ก สังกัดองค์การบริหารส่วนตำบลมุจลินท์ จำนวน ๑ แห่ง คือ ศูนย์พัฒนาเด็กเล็กโรงเรียนวัดมุจลินท์ ตั้งอยู่หมู่ที่ ๔ ตำบลมุจลินท์ อำเภอท่าม่วง จังหวัดลพบุรี

ศูนย์การศึกษานอกระบบและการศึกษาตามอัธยาศัยประจำตำบลมุจลินท์ จำนวน ๑ แห่ง ตั้งอยู่ที่โรงเรียนวัดมุจลินท์ หมู่ที่ ๔ ตำบลมุจลินท์ อำเภอท่าม่วง จังหวัดลพบุรี

๔.๒ สาธารณสุข

ตำบลมุจลินท์ มีโรงพยาบาลส่งเสริมสุขภาพตำบล จำนวน ๑ แห่ง คือ โรงพยาบาลส่งเสริมสุขภาพตำบลมุจลินท์ ตั้งอยู่หมู่ที่ ๔ ตำบลมุจลินท์ อำเภอท่าม่วง จังหวัดลพบุรี มีบุคลากรจำนวน ๓ คน

อาสาสมัครสาธารณสุขประจำหมู่บ้าน จำนวน ๕๗ คน

๔.๓ อาชญากรรม

ในเขตพื้นที่องค์การบริหารส่วนตำบลมุจลินท์ ไม่พบการเกิดเหตุอาชญากรรมที่มีความรุนแรง แต่จะมีเพียงเหตุลักขโมยอยู่บ้าง จากการสำรวจข้อมูลพื้นฐาน (จปฐ) พบว่า คริวเรือนส่วนใหญ่มีการป้องกันอุบัติเหตุเบื้องต้น และองค์การบริหารส่วนตำบลมุจลินท์ ได้ดำเนินการป้องกันเหตุอาชญากรรมในพื้นที่ เช่น มีการติดตั้งไฟฟ้าสาธารณะบริเวณถนนสายหลักและสายรอง เพื่อให้ประชาชนมีความสะดวกในการเดินทางในช่วงเวลากลางคืน ลดความเสี่ยงในการเกิดเหตุ มีความปลอดภัยในชีวิตและทรัพย์สิน และการตั้งจุดบริการประชาชนตามโครงการป้องกันและลดอุบัติเหตุทางถนนในช่วงเทศกาลปีใหม่ สงกรานต์ รวมทั้งฝ่ายปกครอง ได้มีการสอดส่องดูแลออกตรวจตราความสงบเรียบร้อยภายในหมู่บ้านต่างๆด้วย

๔.๔ ยาเสพติด

ปัญหายาเสพติดในพื้นที่ พบการระบาดของยาเสพติด มีการจับกุมผู้เสพ เพื่อนำผู้เสพไปเข้ารับการรักษาและจับกุมผู้ค้า เพื่อดำเนินคดีตามกฎหมาย และจากผลการสำรวจข้อมูลพื้นฐาน (จปฐ.) พบว่า มีประชาชนที่สูบบุหรี่ และติดสุรา โดยองค์การบริหารส่วนตำบลมุจลินท์ ได้ให้ความร่วมมือกับทางสถานีตำรวจภูธรท่าโขลงในการปฏิบัติงาน เช่น การตั้งจุดบริการประชาชนช่วงเทศกาล การจัดกิจกรรมเดินรณรงค์ป้องกันปัญหาเสพติด เพื่อดำเนินร่วมกันในการแก้ไขปัญหาทางด้านความสงบเรียบร้อยและการป้องกันเหตุต่างๆ รวมถึงองค์การบริหารส่วนตำบลมุจลินท์ ได้สนับสนุนงบประมาณในการส่งผู้เสพ เข้ารับการบำบัดและฝึกอบรมอาชีพ และได้จัดทำโครงการอบรมให้ความรู้แก่เด็กเยาวชนรวมถึงการรณรงค์ประชาสัมพันธ์การป้องกันและแก้ไขปัญหายาเสพติดด้วย

๔.๕ การสังคมสงเคราะห์

องค์การบริหารส่วนตำบลมุจลินท์ ได้ดำเนินการ ด้านสังคมสงเคราะห์ เช่น การ จ่ายเบี้ยยังชีพ แก่ผู้สูงอายุ ผู้พิการและผู้ป่วยเอดส์เป็นประจำทุกเดือน การเยี่ยมบ้านผู้สูงอายุ ผู้พิการ ผู้ป่วยติดเตียง มอบเครื่องอุปโภคบริโภคที่จำเป็น การประสานการทำบัตรประจำตัวผู้พิการ การประสานงานศูนย์ช่วยเหลือสังคม (oscc) การปรับสภาพแวดล้อมที่อยู่อาศัยคนพิการ การรับลงทะเบียนและประสานโครงการเงินอุดหนุนเพื่อการเลี้ยงดูเด็กแรกเกิด เป็นต้น

๕. ระบบบริการพื้นฐาน

๕.๑ การคมนาคมขนส่ง

องค์การบริหารส่วนตำบลมูจลินท์ มีเส้นทางคมนาคมทางหลัก คือ

- ถนนสายมูจลินท์ – บางลี่ โดยการคมนาคมจากตำบลมูจลินท์ ผ่านตำบลบางลี่ เพื่อเดินทางไปสู่อำเภอท่าม่วง ระยะทางประมาณ ๙ กิโลเมตรและเดินทางสู่จังหวัดลพบุรี ระยะทางประมาณ ๑๘ กิโลเมตร
- ถนนสายห้วยแก้ว – มูจลินท์ ผ่านถนนทางหลวงหมายเลข ๓๐๒๘ และหมายเลข ๓๑๑ เพื่อเดินทางไปสู่อำเภอท่าม่วง ระยะทางประมาณ ๑๘ กิโลเมตร และเดินทางสู่จังหวัดลพบุรี ระยะทางประมาณ ๒๗ กิโลเมตร

สำหรับการคมนาคมภายในตำบล มี ถนนลาดยาง ถนนคอนกรีตเสริมเหล็ก เป็นทางเชื่อม สัณจรไปมาระหว่างหมู่บ้านอย่างทั่วถึง และถนนลูกรังเป็นเส้นทางขนส่งพืชผลทางการเกษตร

๕.๒ การไฟฟ้า

การให้บริการประชาชนด้านไฟฟ้า เป็นหน้าที่และความรับผิดชอบของการไฟฟ้าส่วนภูมิภาค จากแหล่งผลิตไฟฟ้าอำเภอท่าม่วง ทุกครัวเรือนมีไฟฟ้าใช้อย่างทั่วถึง องค์การบริหารส่วนตำบลมูจลินท์ จะรับผิดชอบในด้านการติดตั้ง ซ่อมแซมและค่าใช้จ่ายในอุปกรณ์เฉพาะไฟฟ้าส่องสว่างตามถนน โดยได้ดำเนินการติดตั้งไฟฟ้าสาธารณะบริเวณถนนสายหลักและสายรอง เพื่ออำนวยความสะดวกแก่ประชาชน ครอบคลุม ๙ หมู่บ้านของตำบลมูจลินท์ แต่พบว่ายังไม่เพียงพอต่อความต้องการของประชาชน ซึ่งองค์การบริหารส่วนตำบลมูจลินท์ ได้ดูแลรักษา ปรับปรุงซ่อมแซมอยู่เสมอ เพื่อให้ประชาชนได้รับความสะดวกและปลอดภัย โดยมีรถกระเช้าไฟฟ้า สำหรับดำเนินการปรับปรุงซ่อมแซมไฟฟ้าสาธารณะ จำนวน ๑ คัน

๕.๓ การประปา

องค์การบริหารส่วนตำบลมูจลินท์ ให้บริการน้ำประปาหมู่บ้านแก่ ประชาชนครบทุกครัวเรือน เพื่อให้ประชาชนมีน้ำเพียงพอในการอุปโภคบริโภค ระบบประปาหมู่บ้านที่อยู่ในความรับผิดชอบขององค์การบริหารส่วนตำบลมูจลินท์ มีดังนี้

ที่	รายการ	หมู่ที่	ประเภท
๑	ประปาหมู่บ้าน	๑	บาดาลขนาดกลาง
๒	ประปาหมู่บ้าน (รับโอนจากหมู่บ้าน)	๒	บาดาล
๓	ประปาหมู่บ้าน (รับโอนจากกรมทรัพยากรน้ำบาดาล)	๔	บาดาล
๔	ประปาหมู่บ้าน	๖	บาดาลขนาดกลาง
๕	ประปาหมู่บ้าน (รับโอนจากจังหวัดลพบุรี วันที่ ๑๖ ตุลาคม ๒๕๖๒)	๗	บาดาล
๖	ประปาหมู่บ้าน	๘	บาดาล
๗	ประปาหมู่บ้าน (รับโอนจากหมู่บ้าน)	๙	บาดาล
๘	ประปาหมู่บ้าน	๙	บาดาล

๕.๔ โทรศัพท์

ปัจจุบันประชาชนส่วนใหญ่ จะใช้โทรศัพท์เคลื่อนที่ (มือถือ) ในการติดต่อสื่อสาร ทำให้ไม่มีโทรศัพท์สาธารณะในพื้นที่ และมีเสาส่งสัญญาณโทรศัพท์ จำนวน ๒ แห่ง

๕.๕ ไปรษณีย์หรือการสื่อสารหรือการขนส่งและวัสดุ ครุภัณฑ์

องค์การบริหารส่วนตำบลมูจลินท์ ไม่มีที่ทำการไปรษณีย์ในพื้นที่ และอยู่ในเขตบริการของที่ทำการไปรษณีย์ท่าม่วง ซึ่งให้บริการนำส่งจดหมายหรือขนส่งวัสดุต่างๆ ในพื้นที่ตำบลมูจลินท์

๖. ระบบเศรษฐกิจ

๖.๑ การเกษตร

ลักษณะกิจกรรมทางการเกษตรและการใช้ประโยชน์จากดิน พื้นที่ส่วนใหญ่ถูกใช้ประโยชน์ในการทำนา เกษตรกรนิยมปลูกข้าว ใช้พันธุ์ข้าวปทุมธานี ชัยนาทและสุพรรณบุรี อายุการเก็บเกี่ยว ๑๐๐ - ๑๒๐ วัน ผลผลิตเฉลี่ย ๗๐๐-๘๐๐ กิโลกรัมต่อไร่ โดยจะทำนาปีและนาปรัง แต่ในปัจจุบันเกิดปัญหาการขาดแคลนน้ำในการเพาะปลูก จึงทำนาได้เพียงปีละ ๑ ครั้ง ส่วนพืชอื่นๆ ที่นิยมปลูก เช่น มะม่วง กล้วย และจำพวกไม้ดอกไม้ประดับ เพื่อส่งจำหน่าย เช่น มะลิ พุด ดาวเรือง สำหรับเป็นวัตถุดิบในการทำพวงมาลัย

➤ พื้นที่การเกษตรตำบลมูจลินท์

หมู่ที่	ชื่อหมู่บ้าน	พื้นที่การเกษตร (ไร่)
๑	บ้านลาดชะโด	๖๖๓
๒	บ้านปากคลองลาดชะโด	๒๘๔
๓	บ้านปากคลองลาดชะโด	๕๐๒
๔	บ้านโคกสลด	๕๗๖
๕	บ้านมูจลินท์	๒๗๕
๖	บ้านมูจลินท์	๑,๑๕๔
๗	บ้านมูจลินท์	๓๘๓
๘	บ้านมูจลินท์	๗๖๔
๙	บ้านท้ายน้ำ	๘๒๙
รวม		๕,๔๓๐

(ที่มา : จากสำนักงานเกษตรอำเภอท่าม่วง ณ เดือนมกราคม ๒๕๕๙)

๖.๒ การประมง

ตำบลมูจลินท์ มีแม่น้ำลำคลองหลายสาย ประชาชนได้จับสัตว์น้ำในแหล่งน้ำต่างๆ เพื่อนำไปบริโภคภายในครัวเรือนและมีเพียงเล็กน้อยที่เลี้ยงไว้เพื่อการค้า

๖.๓ การปศุสัตว์

ลักษณะของการประกอบการปศุสัตว์ ส่วนใหญ่เป็นการเลี้ยงไว้เพื่อการค้า มีเพียงเล็กน้อยที่เลี้ยงไว้บริโภคภายในครัวเรือน สัตว์ที่นิยมเลี้ยง คือ ไก่พื้นเมือง, โค, สุกร

๖.๔ การบริการ

การบริการในพื้นที่มีเพียง ร้านขายอาหาร ร้านตัดผม

๖.๕ การท่องเที่ยว

ตำบลมูจลินท์ ไม่มีแหล่งท่องเที่ยวในพื้นที่ แต่ได้ส่งเสริมการท่องเที่ยวให้เกิดขึ้นใน ท้องถิ่น เช่น การประชาสัมพันธ์วัดมูจลินท์ ซึ่งมีสิ่งปลูกสร้างที่สวยงาม การประชาสัมพันธ์และส่งเสริมการจัดงานประเพณีต่างๆ ของท้องถิ่น รวมถึงการประชาสัมพันธ์การจัดงานประเพณีและงานส่งเสริมการท่องเที่ยวที่สำคัญของอำเภอ จังหวัด และท้องถิ่นใกล้เคียง

๖.๖ อุตสาหกรรม

ในเขตองค์การบริหารส่วนตำบล ไม่มีการดำเนินงานอุตสาหกรรมในพื้นที่

๖.๗ การพาณิชย์และกลุ่มอาชีพ

- ร้านสินค้าอุปโภคบริโภค ๓๐ แห่ง
- สถานีบริการน้ำมัน /ปั้มหลอด ๓ แห่ง
- ร้านผลิตถุงเท้า ๑ แห่ง
- ร้านซ่อมรถ - ปะยาง ๑ แห่ง
 - เสาสัญญาณโทรศัพท์ ๒ แห่ง
 - ร้านหล่อเสาปูน ๑ แห่ง
 - ร้านตัดผม ๔ แห่ง
 - ร้านซื้อขายของเก่า ๑ แห่ง
 - ร้านตัดเย็บเสื้อผ้า ๒ แห่ง
 - ร้านผลิตผลิตภัณฑ์จากผ้า ๑ แห่ง

๖.๘ แรงงาน

ประชากรส่วนใหญ่ ร้อยละ ๔ ๑ ประกอบอาชีพรับจ้างทั่วไป รองลงมาประกอบอาชีพเกษตรกรรม (ทำนา) และประกอบอาชีพค้าขาย

๗. ศาสนา ประเพณี วัฒนธรรม

๗.๑ การนับถือศาสนา

ประชาชน ตำบลมูจลินท์ ส่วนใหญ่ ร้อยละ ๙๙ นับถือศาสนาพุทธ และร้อยละ ๑ นับถือศาสนาอิสลามและศาสนาคริสต์ มีวัดประจำตำบล จำนวน ๑ แห่ง คือ วัดมูจลินท์ ตั้งอยู่หมู่ที่ ๔ ตำบลมูจลินท์ อำเภอท่าม่วง จังหวัดลพบุรี ประชาชนในพื้นที่ให้ความสำคัญกับวันสำคัญทางศาสนาและการทำงานบำรุงศาสนา โดยมีการเข้าวัด ทำบุญตักบาตร ถวายเทียนวันสำคัญต่างๆ เช่น วันมาฆบูชา วันวิสาขบูชา วันอาสาฬหบูชา วันเข้าพรรษา วันออกพรรษา ฯลฯ

๗.๒ ประเพณีและงานประจำปี

งานประเพณีท้องถิ่นที่สำคัญ คือ งานประเพณีสงกรานต์ งานทำบุญประจำปี ของหมู่บ้าน งานประเพณีแห่เทียนพรรษา งานประเพณีออกพรรษา ตักบาตรน้ำผึ้ง งานประจำปีปิดทองหลวงพ่อกษัตริย์ พระศรีอริยเมตไตรวัตมจุลินท์ โดยประชาชนในพื้นที่ได้เข้ามาร่วมงานประเพณีต่างๆ เพื่ออนุรักษ์และสืบทอดประเพณีที่สำคัญให้คงอยู่กับท้องถิ่นต่อไป

๗.๓ ภูมิปัญญาท้องถิ่น ภาษาถิ่น

ภูมิปัญญาท้องถิ่นในพื้นที่ตำบลมูจลินท์ มีการสืบทอดภูมิปัญญาท้องถิ่นในหลายประเภท ส่วนใหญ่จะเป็นด้านการทำการเกษตร เช่น ปลูกข้าวชนิดต่างๆ เปลี่ยนไปตามฤดูกาล, การจักสาน เช่น ตะกร้า กระบุง กระจาด กระด้ง ชะลอม สุ่มไก่, การแปรรูปอาหาร เช่น ขนมไทย ปลาจ๋า, การนวดแผนไทย การร้อยพวงมาลัย ดอกพุด ดอกมะลิ เป็นต้น ภาษาถิ่น ประชาชนในพื้นที่ใช้ภาษาไทยกลาง เป็นภาษาถิ่น

๗.๔ OTOP สินค้าพื้นเมืองและของที่ระลึก

สินค้าพื้นเมืองและของที่ระลึก ซึ่งประชาชนในพื้นที่ได้ผลิตขึ้นใช้ในครัวเรือนและจำหน่าย ได้แก่ ตะกร้าสานจากเส้นพลาสติก ตะกร้าจากหวาย กระเป๋าสานจากเชือกมัดฟาง กระเป๋าผ้า พวงกุญแจ กีบติดผม จากผ้า พวงมาลัยสองชาย พวงมาลัยกลม

๘. ทรัพยากรธรรมชาติ

๘.๑ น้ำ

ตำบลมูจลินท์ มีแม่น้ำที่สำคัญ คือ แม่น้ำบางขาม (คลองชัยนาท - ป่าสัก ๓) เป็นแม่น้ำสายหลักของตำบลที่ไหลผ่านหมู่บ้านทุกหมู่บ้าน ตั้งแต่หมู่ที่ ๑ - หมู่ที่ ๙ ของตำบลมูจลินท์ มีคลอง/หนองน้ำ จำนวน ๑๓ แห่ง ประชาชนได้ใช้น้ำในการทำการเกษตร และมีระบบประปาหมู่บ้าน จำนวน ๗ แห่ง ในการผลิตและแจกจ่ายน้ำอุปโภคบริโภคแก่ประชาชนตำบลมูจลินท์

๑. คลองพนักันน้ำ (คูยมดิน) หมู่ที่ ๑ - ๙ ความยาว ๓,๘๐๐ เมตร
๒. คลองลาดชะโด หมู่ที่ ๑ ความยาว ๑,๘๐๐ เมตร
๓. คลองศาลาแดง หมู่ที่ ๓ ความยาว ๒,๐๐๐ เมตร
๔. คลองลำเปิด หมู่ที่ ๔ ความยาว ๗๕๐ เมตร
๕. คลองคันฉลัด หมู่ที่ ๖ ความยาว ๑,๔๐๐ เมตร
๖. คลองหนองเข้ หมู่ที่ ๖ - ๙ ความยาว ๒,๔๐๐ เมตร
๗. คลอง ๑ ซ้าย ๑๖ ขวา หมู่ที่ ๖ - ๙ ความยาว ๒,๕๐๐ เมตร
๘. หนองรักแร้ หมู่ที่ ๙ พื้นที่ ๖ ไร่
๙. หนองผักชี หมู่ที่ ๙ พื้นที่ ๘ ไร่
๑๐. คลองไส้ไก่ หมู่ที่ ๑,๒ ความยาว ๑,๖๕๐ เมตร
๑๑. คลองไส้ไก่ หมู่ที่ ๕ ความยาว ๑,๑๐๐ เมตร
๑๒. คลองไส้ไก่ หมู่ที่ ๖ ความยาว ๑,๒๔๐ เมตร
๑๓. คลองไส้ไก่ หมู่ที่ ๙ ความยาว ๖๗๐ เมตร

๘.๒ ป่าไม้

ตำบลมูจลินท์ มีสภาพเป็นพื้นที่ราบลุ่มน้ำท่วมขัง เป็นทุ่งกว้าง จึงไม่มีป่าไม้ธรรมชาติ แต่จะมีต้นไม้ใหญ่ในพื้นที่สาธารณะตามหมู่บ้านที่ประชาชนช่วยกันอนุรักษ์ไว้ เช่น ต้นสะตือ หมู่ที่ ๖ หมู่ที่ ๗, ต้นสะตือ ต้นไทร หมู่ที่ ๘ และบริเวณพื้นที่สาธารณะ อบต.มูจลินท์ ได้ร่วมกับประชาชนในการปลูกต้นไม้ เพื่อรักษาสิ่งแวดล้อม เช่น ต้นสัก ต้นพยุง ต้นสะเดา บริเวณที่สาธารณะ หมู่ที่ ๑, หมู่ที่ ๖ และ จะมีเพียงไม้ยืนต้นและไม้ดอกไม้ประดับที่ปลูกไว้บริเวณริมถนน บ้านเรือนประชาชน เป็นพื้นที่สีเขียวในท้องถิ่น

๙. การสำรวจและจัดเก็บข้อมูลเพื่อจัดทำแผนพัฒนาท้องถิ่น

ในการบริหารงานขององค์กรปกครองส่วนท้องถิ่น จะต้องใช้แผนพัฒนาเป็นเครื่องมือในการบริหารงาน เพื่อให้การพัฒนาท้องถิ่นขององค์กรปกครองส่วนท้องถิ่นตามอำนาจหน้าที่เป็นไปเพื่อประโยชน์สุขของประชาชนโดยใช้วิธีการบริหารกิจการบ้านเมืองที่ดี และให้คำนึงถึงการมีส่วนร่วมของประชาชนในการจัดทำแผนพัฒนาท้องถิ่น โดยผ่านกระบวนการประชาคม เพื่อให้ประชาชนมีส่วนร่วมในการกำหนดนโยบายและแปลงนโยบายสู่ภาคปฏิบัติในรูปแผนพัฒนาท้องถิ่น โดยแผนพัฒนาขององค์กรปกครองส่วนท้องถิ่น จะต้องสอดคล้องกับยุทธศาสตร์การพัฒนาขององค์กรปกครองส่วนท้องถิ่นในเขตจังหวัด ยุทธศาสตร์จังหวัด ยุทธศาสตร์กลุ่มจังหวัด แผนพัฒนาจังหวัด แผนพัฒนากลุ่มจังหวัด แผนพัฒนาภาค แผนพัฒนาเศรษฐกิจและสังคมแห่งชาติ ยุทธศาสตร์ชาติ ๒๐ ปี และเป้าหมายการพัฒนาที่ยั่งยืน อันมีลักษณะเป็นการกำหนดรายละเอียดแผนงาน โครงการพัฒนาที่จัดทำขึ้นสำหรับปีงบประมาณแต่ละปี ซึ่งมีความต่อเนื่องและเป็นแผนก้าวหน้า เชื่อมโยง สอดคล้องในระดับต่างๆ และที่สำคัญองค์กรปกครองส่วนท้องถิ่น จะต้องดำเนินงาน เพื่อแก้ไขปัญหาและตอบสนองความต้องการของประชาชนในพื้นที่ โดยต้องอาศัยการจัดเก็บรวบรวมข้อมูลและรับทราบปัญหา ความต้องการของประชาชน เพราะข้อมูลเป็นปัจจัยพื้นฐานสำคัญที่สุดในการจัดทำแผนพัฒนาท้องถิ่น และสามารถนำไปปฏิบัติได้จริง เชื่อถือได้และตรงประเด็น ซึ่งองค์การบริหารส่วนตำบลมูจลินท์ ได้สำรวจและจัดเก็บข้อมูล เพื่อจัดทำแผนพัฒนาท้องถิ่น โดยการ จัดทำโครงการประชุมประชาคมท้องถิ่น ระดับตำบล เพื่อกระบวนการส่งเสริมการมีส่วนร่วมของประชาชนในพื้นที่และส่วนราชการต่างๆ ที่เกี่ยวข้อง ในการร่วมคิด ร่วมทำ ร่วมตัดสินใจ ร่วมแก้ไขปัญหา ปรึกษาหารือแลกเปลี่ยนเรียนรู้ เพื่อนำข้อมูลมาวิเคราะห์ กำหนดนโยบาย แผนงาน/โครงการในการจัดทำแผนพัฒนาท้องถิ่น เพื่อแก้ไขปัญหาและพัฒนาท้องถิ่น ตามอำนาจหน้าที่ขององค์การบริหารส่วนตำบลมูจลินท์ต่อไป

๑๐. การประชุมประชาคมท้องถิ่น

ในการจัดประชุมประชาคมท้องถิ่น เพื่อจัดทำหรือทบทวน เพิ่มเติม เปลี่ยนแปลง และแก้ไข แผนพัฒนาท้องถิ่น ตามระเบียบกระทรวงมหาดไทยว่าด้วยการจัดทำแผนพัฒนาขององค์กรปกครองส่วนท้องถิ่น พ.ศ.๒๕๔๘ และที่แก้ไขเพิ่มเติม รวมถึงการดำเนินการจัดทำแผนและประสานแผนพัฒนาในระดับพื้นที่ ตามระเบียบกระทรวงมหาดไทยว่าด้วยการจัดทำและประสานแผนพัฒนาในระดับพื้นที่อำเภอและตำบล พ.ศ.๒๕๖๒ กระทรวงมหาดไทย ได้กำหนดแนวทางการปฏิบัติตามแผนพัฒนาท้องถิ่นขององค์กรปกครองส่วนท้องถิ่นสำหรับแผนพัฒนาท้องถิ่น (พ.ศ.๒๕๖๖ – ๒๕๗๐) ตามหนังสือกระทรวงมหาดไทย ที่ มท ๐๘๑๐.๓/ว ๑๒๓๙ ลงวันที่ ๒๑ กุมภาพันธ์ ๒๕๖๕ ดังนี้

๑. ให้องค์กรปกครองส่วนท้องถิ่น จัดประชุมประชาคมท้องถิ่น เพื่อให้เกิดกระบวนการมีส่วนร่วมในการพัฒนาท้องถิ่นของประชาชนในท้องถิ่นหรือผู้มีส่วนได้ส่วนเสียในท้องถิ่นตามรูปแบบการจัดประชาคมท้องถิ่น ตามหนังสือกระทรวงมหาดไทย ด่วนที่สุด ที่ มท ๐๘๑๐.๓/ว ๗๔๖๗ ลงวันที่ ๑๔ ธันวาคม ๒๕๖๓ ดังนี้

การประชุมประชาคมท้องถิ่น หมายถึง การที่บุคคลที่อยู่ในท้องถิ่นขององค์กรปกครองส่วนท้องถิ่น ได้มาประชุมกันเพื่อร่วมคิด ร่วมทำ ร่วมตัดสินใจ ร่วมตรวจสอบ ร่วมรับประโยชน์ ร่วมแก้ปัญหา ปรีกษาหารือแลกเปลี่ยนเรียนรู้ เพื่อแก้ปัญหาสำหรับการพัฒนาท้องถิ่นตามอำนาจหน้าที่ขององค์กรปกครองส่วนท้องถิ่น ทั้งนี้ ในการจัดประชุมประชาคมท้องถิ่น ให้องค์กรปกครองส่วนท้องถิ่น จัดประชุมประชาคมระดับภาพรวม ดังนี้

- ๑) ประชาคมระดับตำบล สำหรับองค์การบริหารส่วนตำบลและเทศบาลตำบล
- ๒) ประชาคมระดับเมือง สำหรับเทศบาลเมืองและเมืองพัทยา
- ๓) ประชาคมระดับนคร สำหรับเทศบาลนคร
- ๔) ประชาคมระดับจังหวัด สำหรับองค์การบริหารส่วนจังหวัด

ในการจัดประชุมประชาคมท้องถิ่นให้องค์กรปกครองส่วนท้องถิ่น กำหนดวัน เวลาและสถานที่โดยคำนึงถึงความสะดวกของผู้เข้าร่วมประชุมและทำการแจ้ง/ประชาสัมพันธ์ให้ผู้เข้าร่วมประชุมทราบล่วงหน้าไม่น้อยกว่า ๓ วัน และให้ทำการปิดประกาศไว้ในที่เปิดเผย

รูปแบบการจัดประชาคมท้องถิ่น

เพื่อเป็นการสนับสนุนการมีส่วนร่วมของประชาชนในการจัดทำ /ทบทวนแผนพัฒนาท้องถิ่น หรือการเพิ่มเติมแผนพัฒนาท้องถิ่น ให้ผู้บริหารท้องถิ่นกำหนดรูปแบบการประชาคมท้องถิ่นและประกาศให้มีการประชุมประชาคมท้องถิ่น ซึ่งขององค์การบริหารส่วนตำบล มีดังนี้

รายการ	จำนวน
(๑) สมาชิกสภาองค์การบริหารส่วนตำบล	ทุกคน
(๒) ผู้ใหญ่บ้าน/หัวหน้าสถานีอนามัย/ผู้อำนวยการโรงพยาบาลส่งเสริมสุขภาพตำบล/ผู้อำนวยการโรงพยาบาล/ผู้อำนวยการโรงเรียนของรัฐหรือเอกชนหรือหัวหน้าหน่วยการศึกษาอื่นๆ ที่มีหน่วยงานตั้งอยู่ในพื้นที่	๕ - ๑๐ คน
(๓) หัวหน้าส่วนหรือตัวแทนราชการ/รัฐวิสาหกิจ ที่มีหน่วยงานตั้งอยู่ในพื้นที่	๓ - ๕ คน
(๔) คัดเลือกจากอาสาสมัครสาธารณสุข (อสม.)/ สมาชิกอาสาป้องกันภัยฝ่ายพลเรือน (อปพร.) / คณะกรรมการกองทุนหมู่บ้าน / กลุ่มอาชีพต่างๆ ในพื้นที่องค์การบริหารส่วนตำบล	๑๐ - ๑๕ คน

หมายเหตุ

๑) ผู้เข้าร่วมประชุมประชาคมท้องถิ่น มีทะเบียนบ้านหรืออาศัยอยู่ในหมู่บ้านชุมชนนั้น ไม่ได้ถูกจัดตั้งเป็นกลุ่มสัดส่วนประชาคมท้องถิ่น ก็สามารถเข้าร่วมประชุมประชาคมท้องถิ่นได้ และสามารถเสนอแสดงความคิดเห็น มีส่วนร่วมในกระบวนการต่างๆ ได้ ทุกกรณีที่ประชาคมท้องถิ่นประชุมประชาคมท้องถิ่นเพื่อพัฒนาท้องถิ่น

๒) สัดส่วนประชาคมท้องถิ่น สามารถปรับจำนวนเพิ่มมากขึ้นได้ตามความเหมาะสมกับสภาพพื้นที่ขององค์กรปกครองส่วนท้องถิ่นตามที่เห็นสมควร

๓) ให้ผู้บริหารท้องถิ่นประกาศให้มีสัดส่วนประชาคมท้องถิ่นขององค์กรปกครองส่วนท้องถิ่น และในการประชุมประชาคมท้องถิ่น ต้องมีจำนวนผู้เข้าร่วมประชาคมท้องถิ่นไม่น้อยกว่ากึ่งหนึ่งของจำนวน สัดส่วนประชาคมท้องถิ่นทั้งหมด ทั้งนี้ให้นับรวมถึงจำนวนผู้ที่มาเข้าร่วมประชาคมท้องถิ่นทั้งหมด

๔) หากในการจัดประชุมประชาคมท้องถิ่นไม่เป็นไปตามข้อ ๓ ให้ผู้บริหารท้องถิ่นกำหนด รูปแบบการประชุมประชาคมท้องถิ่น ตามจำนวนที่มีจริงและเหมาะสมกับสภาพพื้นที่ขององค์กรปกครองส่วนท้องถิ่น และจัดให้มีการจัดประชุมประชาคมในครั้งถัดไป เมื่อประชุมเสร็จสิ้นให้แจ้งผลการประชุมให้ประชาชนใน ท้องถิ่นได้ทราบมากที่สุดเท่าที่จะทำได้ และรายงานผลการประชุมให้ผู้กำกับดูแลองค์กรปกครองส่วนท้องถิ่น ทราบด้วย

๒. องค์กรปกครองส่วนท้องถิ่น ไม่อาจดำเนินการจัดประชุมประชาคมท้องถิ่นได้ตามข้อ ๑ ให้ ดำเนินการด้วยวิธีการอย่างใดอย่างหนึ่งได้ ดังต่อไปนี้

๑) ในการประชุมคณะกรรมการพัฒนาท้องถิ่น คณะกรรมการสนับสนุนการจัดทำแผนพัฒนา ท้องถิ่น คณะกรรมการติดตามประเมินผลแผนพัฒนาท้องถิ่น คณะอนุกรรมการ การประชุมประชาคมท้องถิ่น หรือคณะทำงานต่างๆ สามารถจัดประชุมผ่านสื่ออิเล็กทรอนิกส์ได้

๒) ใช้หรือส่งข้อเสนอทางเอกสาร/ไปรษณีย์อิเล็กทรอนิกส์/การใช้แบบสอบถาม-ตอบรับ ข้อเสนอการพัฒนาท้องถิ่นในระบบเอกสาร ซึ่งการดำเนินการในลักษณะดังกล่าวนี้ต้องแจ้งให้ประชาชนใน ท้องถิ่นได้ทราบโดยเปิดเผยอย่างน้อยสามวัน และกำหนดเวลาในการรับข้อเสนอเพื่อการพัฒนาท้องถิ่นอย่าง น้อยเจ็ดวัน

เอกสารแบบฟอร์มที่ใช้สอบถาม-ตอบรับข้อเสนอการพัฒนาท้องถิ่นสำหรับประชาชนอย่าง น้อย ต้องมีประเด็นปัญหา/สาเหตุของปัญหา/แนวทางการแก้ไข (หรือสิ่งที่ประชาชนต้องการจะให้ดำเนินการ)/ สถานที่ดำเนินการ

๓. ในการจัดประชุมประชาคมท้องถิ่น องค์กรปกครองส่วนท้องถิ่นสามารถใช้เทคโนโลยีดิจิทัล (Digital Literacy) โดยการนำเครื่องมือ อุปกรณ์ และเทคโนโลยีดิจิทัลที่มีอยู่ในปัจจุบัน เช่น คอมพิวเตอร์ โทรศัพท์ แท็บเล็ต โปรแกรมคอมพิวเตอร์ และสื่อออนไลน์ มาใช้ให้เกิดประโยชน์สูงสุดในการจัดทำหรือ ทบทวน การเพิ่มเติม การเปลี่ยนแปลงและการแก้ไขแผนพัฒนาท้องถิ่น รวมถึงการใช้แอปพลิเคชันเพื่อบริการ ประชาชนในการพัฒนาท้องถิ่น

๔. การจัดประชุมประชาคมท้องถิ่นในรูปแบบใดๆ หากสัดส่วนประชาคมท้องถิ่นไม่สามารถเข้าร่วม ประชุมประชาคมท้องถิ่นได้ตามจำนวนที่กำหนดไว้ เพราะเหตุใดๆ ก็ตาม เมื่อองค์กรปกครองส่วนท้องถิ่นได้ เปิดโอกาสในการสื่อสารเพื่อให้ประชาชนในท้องถิ่นได้ทราบเป็นการทั่วไปและเปิดเผยแล้ว ก็ให้ดำเนินการ ประชุมประชาคมท้องถิ่นได้ตามปกติ และให้จัดทำประกาศแจ้งผลการประชุมประชาคมท้องถิ่นให้ประชาชนได้ ทราบ โดยเปิดเผยภายในเจ็ดวันนับแต่วันที่ประชุมประชาคมท้องถิ่นสิ้นสุดลง ทั้งนี้ ให้ปิดประกาศผลการ ประชุมไว้ ณ ที่ทำการหรือสำนักงานขององค์กรปกครองส่วนท้องถิ่น ลงในเว็บไซต์หลักขององค์กรปกครองส่วน ท้องถิ่น และสถานที่อื่นเห็นว่ามีเหมาะสม

๕. การจัดประชุมประชาคมท้องถิ่นให้คณะกรรมการพัฒนาท้องถิ่น คณะกรรมการสนับสนุนการจัดทำ แผนพัฒนาท้องถิ่นเข้าร่วมประชุมประชาคมท้องถิ่นทุกครั้ง กรณีไม่อาจเข้าร่วมประชุมประชาคมท้องถิ่นได้ให้ แจ้งผู้บริหารท้องถิ่นสำหรับคณะกรรมการที่เป็นบุคคลภายนอกและขออนุญาตต่อผู้บริหารท้องถิ่นสำหรับ ข้าราชการหรือพนักงานส่วนท้องถิ่น ทั้งนี้ให้นับรวมเป็นจำนวนของผู้ที่มาเข้าร่วมประชุมประชาคมท้องถิ่นด้วย

ส่วนที่ ๒

ยุทธศาสตร์การพัฒนาระดับประเทศ

(๑) ความสัมพันธ์ระหว่างแผนพัฒนาระดับมหภาค

๑) แผนยุทธศาสตร์ชาติ ๒๐ ปี (พ.ศ.๒๕๖๑ - ๒๕๘๐)

วิสัยทัศน์ประเทศ คือ “ประเทศไทยมีความมั่นคง มั่งคั่ง ยั่งยืน เป็นประเทศที่พัฒนาแล้ว ด้วยการพัฒนาตามหลักปรัชญาของเศรษฐกิจพอเพียง” โดยมีเป้าหมายการพัฒนาประเทศ คือ “ประเทศชาติมั่นคง ประชาชนมีความสุข เศรษฐกิจพัฒนาอย่างต่อเนื่อง สังคมเป็นธรรม ฐานทรัพยากรธรรมชาติยั่งยืน” โดยยกระดับศักยภาพของประเทศในหลากหลายมิติ พัฒนาคนในทุกมิติและในทุกช่วงวัยให้เป็นคนดี เก่งและมีคุณภาพ สร้างโอกาสและความเสมอภาคทางสังคม สร้างการเติบโตบนคุณภาพชีวิตที่เป็นมิตรกับสิ่งแวดล้อม และมีภาครัฐของประชาชน เพื่อประชาชนและประโยชน์ส่วนรวม โดยการประเมินผลการพัฒนาตามยุทธศาสตร์ชาติ ประกอบด้วย

- ๑) ความอยู่ดีมีสุขของคนไทยและสังคมไทย
- ๒) ชีตความสามารถในการแข่งขัน การพัฒนาเศรษฐกิจและการกระจายรายได้
- ๓) การพัฒนาทรัพยากรมนุษย์ของประเทศ
- ๔) ความเท่าเทียมและความเสมอภาคของสังคม
- ๕) ความหลากหลายทางชีวภาพ คุณภาพสิ่งแวดล้อม และความยั่งยืนของทรัพยากรธรรมชาติ
- ๖) ประสิทธิภาพการบริหารจัดการและการเข้าถึงการให้บริการของภาครัฐ

การพัฒนาประเทศในช่วงระยะเวลาของยุทธศาสตร์ชาติ จะมุ่งเน้นการสร้างสมดุลระหว่างการพัฒนาเศรษฐกิจ สังคมและสิ่งแวดล้อม ประกอบด้วย ๖ ยุทธศาสตร์ ดังนี้

๑. ยุทธศาสตร์ชาติด้านความมั่นคง มีเป้าหมายการพัฒนาที่สำคัญ คือ ประเทศชาติมั่นคง ประชาชนมีความสุข เน้นการบริหารจัดการสถานะแวดล้อมของประเทศให้มีความมั่นคง ปลอดภัย เอกภพ อธิปไตยและมีความสงบเรียบร้อยในทุกระดับ ตั้งแต่ระดับชาติ สังคม ชุมชน มุ่งเน้นการพัฒนาคน เครื่องมือ เทคโนโลยีและระบบฐานข้อมูลขนาดใหญ่ให้มีความพร้อมสามารถรับมือกับภัยคุกคามและภัยพิบัติได้ทุกรูปแบบ และทุกระดับความรุนแรง ควบคู่ไปกับการป้องกันและแก้ไขปัญหาด้านความมั่นคงที่มีอยู่ในปัจจุบัน และที่อาจจะเกิดขึ้นในอนาคต ใช้กลไกการแก้ไขปัญหาแบบบูรณาการทั้งกับส่วนราชการ ภาคเอกชน ประชาสังคม และองค์กรที่ไม่ใช่รัฐรวมถึงประเทศเพื่อนบ้านและมิตรประเทศทั่วโลกบนพื้นฐานของหลักธรรมาภิบาล โดยประเด็นยุทธศาสตร์ชาติด้านความมั่นคง ประกอบด้วย ๕ ประเด็น ได้แก่

๑) การรักษาความสงบภายในประเทศ เพื่อสร้างเสริมความสงบเรียบร้อยและสันติสุขให้เกิดขึ้นกับประเทศชาติบ้านเมือง โดย (๑) การพัฒนาและเสริมสร้างคนในทุกภาคส่วนให้มีความเข้มแข็ง มีความพร้อม ตระหนักในเรื่องความมั่นคง และมีส่วนร่วมในการแก้ไขปัญหา (๒) การพัฒนาและเสริมสร้างความจงรักภักดีต่อสถาบันหลักของชาติ (๓) การพัฒนาและเสริมสร้างการเมืองในระบอบประชาธิปไตยอันมีพระมหากษัตริย์ทรงเป็นประมุขที่มีเสถียรภาพและมีธรรมาภิบาล เห็นแก่ประโยชน์ของประเทศชาติมากกว่าประโยชน์ส่วนตน และ (๔) การพัฒนาและเสริมสร้างกลไกที่สามารถป้องกันและขจัดสาเหตุของประเด็นปัญหาความมั่นคงที่สำคัญ

๒) การป้องกันและแก้ไขปัญหามีผลกระทบต่อความมั่นคง เพื่อแก้ไขปัญหาเดิม และป้องกันไม่ให้เกิดปัญหาใหม่เกิดขึ้น โดย (๑)การแก้ไขปัญหาคความมั่นคงในปัจจุบัน (๒)การติดตาม เฝ้าระวัง ป้องกันและแก้ไขปัญหที่อาจอุบัติขึ้นใหม่ (๓)การสร้างความปลอดภัยและความสันติสุขอย่างถาวรในพื้นที่ จังหวัดชายแดนภาคใต้และ (๔) การรักษาความมั่นคงและผลประโยชน์ทางทรัพยากรธรรมชาติและสิ่งแวดล้อม ทั้งทางบกและทางทะเล

๓) การพัฒนาศักยภาพของประเทศให้พร้อมเผชิญภัยคุกคามที่กระทบต่อความมั่นคงของชาติ เพื่อยกระดับขีดความสามารถของกองทัพและหน่วยงานด้านความมั่นคง โดย (๑) การพัฒนาระบบงาน ข้าราชการแห่งชาติแบบบูรณาการอย่างมีประสิทธิภาพ (๒) การพัฒนาและฝึกพลกำลังอำนาจแห่งชาติ กองทัพ และหน่วยงานความมั่นคง รวมทั้งภาครัฐและภาคประชาชน ให้พร้อมป้องกันและรักษาอธิปไตยของประเทศ และเผชิญภัยคุกคามได้ทุกมิติทุกรูปแบบและทุกระดับ และ(๓) การพัฒนาระบบเตรียมความพร้อมแห่งชาติ และการบริหารจัดการภัยคุกคามให้มีประสิทธิภาพ

๔) การบูรณาการความร่วมมือด้านความมั่นคงกับอาเซียนและนานาชาติ รวมถึงองค์การ ภาครัฐและที่มีใช้ภาครัฐ เพื่อสร้างเสริมความสงบสุข สันติสุข ความมั่นคงและความเจริญก้าวหน้าให้กับ ประเทศชาติ ภูมิภาคและโลกอย่างยั่งยืน โดย (๑) การเสริมสร้างและรักษาคุณภาพสภาวะแวดล้อมระหว่าง ประเทศ (๒) การเสริมสร้างและธำรงไว้ซึ่งสันติภาพและความมั่นคงของภูมิภาค และ (๓) การร่วมมือทางการ พัฒนากับประเทศเพื่อนบ้าน ภูมิภาค โลก รวมถึงองค์การภาครัฐและที่มีใช้ภาครัฐ

๕) การพัฒนากลไกการบริหารจัดการความมั่นคงแบบองค์รวม เพื่อให้กลไกสำคัญต่างๆ ทำงานได้อย่างมีประสิทธิภาพ มีการใช้หลักธรรมาภิบาล และการบังคับใช้กฎหมายอย่างเคร่งครัด โดย (๑) การพัฒนากลไกให้พร้อมสำหรับการติดตาม เฝ้าระวัง แจ้งเตือน ป้องกัน และแก้ไขปัญหาความมั่นคงแบบองค์ รวมอย่างเป็นรูปธรรม (๒) การบริหารจัดการความมั่นคงให้อื้ออำนวยต่อการพัฒนาประเทศในมิติอื่นๆ และ (๓) การพัฒนากลไกและองค์กรขับเคลื่อนยุทธศาสตร์ชาติด้านความมั่นคง

๒. ยุทธศาสตร์ชาติด้านการสร้างความสามารถในการแข่งขัน มีเป้าหมายการพัฒนาที่มุ่งเน้นการยกระดับศักยภาพของประเทศในหลากหลายมิติบนพื้นฐาน แนวคิด ๓ ประการ ได้แก่ (๑) “ต่อยอดอดีต” โดย มองกลับไปที่รากเหง้าทางเศรษฐกิจ อัตลักษณ์ วัฒนธรรม ประเพณี วิถีชีวิต และจุดเด่นทาง ทรัพยากรธรรมชาติที่หลากหลาย (๒) “ปรับปัจจุบัน” เพื่อปูทางอนาคต ผ่านการพัฒนาโครงสร้างพื้นฐานของ ประเทศในมิติต่างๆ ทั้งโครงข่ายระบบการคมนาคมและขนส่ง โครงสร้างพื้นฐานทางวิทยาศาสตร์ เทคโนโลยี และดิจิทัล และการปรับสภาพแวดล้อมให้อื้อต่อการพัฒนาอุตสาหกรรมและบริการอนาคต และ (๓) “สร้าง คุณค่าใหม่ในอนาคต” ด้วยการเพิ่มศักยภาพของผู้ประกอบการ พัฒนาคูณรุ่นใหม่ รวมถึงปรับรูปแบบธุรกิจ เพื่อตอบสนองต่อความต้องการของตลาด ผสมผสานกับยุทธศาสตร์ที่รองรับอนาคต บนพื้นฐานของการต่อยอด อดีตและปัจจุบัน โดยประเด็นยุทธศาสตร์ชาติด้านการสร้างความสามารถในการแข่งขัน ประกอบด้วย ๕ ประเด็น ได้แก่

๑) การเกษตรสร้างมูลค่า ให้ความสำคัญกับการเพิ่มผลผลิตการผลิตทั้งเชิงปริมาณและมูลค่า และความหลากหลายของสินค้าเกษตร ประกอบด้วย (๑) เกษตรอัตลักษณ์พื้นถิ่น (๒) เกษตรปลอดภัย (๓) เกษตรชีวภาพ (๔) เกษตรแปรรูป และ(๕) เกษตรอัจฉริยะ

๒) อุตสาหกรรมและบริการแห่งอนาคต โดยสร้างอุตสาหกรรมและบริการแห่งอนาคตที่ ขับเคลื่อนประเทศไทยสู่ประเทศที่พัฒนาแล้วด้วยนวัตกรรมและเทคโนโลยีแห่งอนาคต ประกอบด้วย (๑) อุตสาหกรรมชีวภาพ (๒) อุตสาหกรรมและบริการการแพทย์ครบวงจร (๓) อุตสาหกรรมและบริการดิจิทัล ข้อมูล

และปัญญาประดิษฐ์ (๔) อุตสาหกรรมและบริการขนส่งและโลจิสติกส์ และ (๕) อุตสาหกรรมความมั่นคงของประเทศ

๓) **สร้างความหลากหลายด้านการท่องเที่ยว** โดยการรักษาการเป็นจุดหมายปลายทางที่สำคัญของการท่องเที่ยวระดับโลกที่ดึงดูดนักท่องเที่ยวทุกระดับและเพิ่มสัดส่วนของนักท่องเที่ยวที่มีคุณภาพสูงประกอบด้วย (๑) ท่องเที่ยวเชิงสร้างสรรค์และวัฒนธรรม (๒) ท่องเที่ยวเชิงธุรกิจ (๓) ท่องเที่ยวเชิงสุขภาพ ความงามและแพทย์แผนไทย (๔) ท่องเที่ยวสำราญทางน้ำ และ (๕) ท่องเที่ยวเชื่อมโยงภูมิภาค

๔) **โครงสร้างพื้นฐาน เชื่อมไทย เชื่อมโลก** ครอบคลุมถึงโครงสร้างพื้นฐานทางกายภาพในด้านโครงข่ายคมนาคม พื้นที่และเมือง รวมถึงเทคโนโลยี ตลอดจนโครงสร้างพื้นฐานทางเศรษฐกิจ โดย (๑) เชื่อมโยงโครงข่ายคมนาคมไร้รอยต่อ (๒) สร้างและพัฒนาเขตเศรษฐกิจพิเศษ (๓) เพิ่มพื้นที่และเมืองเศรษฐกิจ (๔) พัฒนาโครงสร้างพื้นฐานเทคโนโลยีสมัยใหม่ และ (๕) รักษาและเสริมสร้างเสถียรภาพทางเศรษฐกิจมหภาค

๕) **พัฒนาเศรษฐกิจบนพื้นฐานผู้ประกอบการยุคใหม่** สร้างและพัฒนาผู้ประกอบการยุคใหม่ที่มีทักษะและจิตวิญญาณของการเป็นผู้ประกอบการที่มีความสามารถในการแข่งขันและมีอัตลักษณ์ชัดเจน โดย (๑) สร้างผู้ประกอบการอัจฉริยะ (๒) สร้างโอกาสเข้าถึงบริการทางการเงิน (๓) สร้างโอกาสเข้าถึงตลาด (๔) สร้างโอกาสเข้าถึงข้อมูล และ (๕) ปรับบทบาทและโอกาสการเข้าถึงบริการภาครัฐ

๓. **ยุทธศาสตร์ชาติด้านการพัฒนาและเสริมสร้างศักยภาพทรัพยากรมนุษย์** มีเป้าหมายการพัฒนาที่สำคัญเพื่อพัฒนาคนในทุกมิติและในทุกช่วงวัยให้เป็นคนดี เก่งและมีคุณภาพ โดยคนไทยมีความพร้อมทั้งกายใจ สติปัญญา มีพัฒนาการที่รอบด้านและมีสุขภาวะที่ดีในทุกช่วงวัย มีจิตสาธารณะ รับผิดชอบต่อสังคมและผู้อื่น มีวินัย รักษาศีลธรรมและเป็นพลเมืองดีของชาติ มีหลักคิดที่ถูกต้อง อนุรักษ์ภาษาท้องถิ่น มีนิสัยรักการเรียนรู้และการพัฒนาตนเองอย่างต่อเนื่องตลอดชีวิต โดยประเด็นยุทธศาสตร์ชาติด้านการพัฒนาและเสริมสร้างศักยภาพทรัพยากรมนุษย์ ประกอบด้วย ๗ ประเด็น ได้แก่

๑) **การปรับเปลี่ยนค่านิยมและวัฒนธรรม** มุ่งเน้นให้สถาบันทางสังคมร่วมปลูกฝังค่านิยมและวัฒนธรรมที่พึงประสงค์ โดย (๑) การปลูกฝังค่านิยมและวัฒนธรรมผ่านการเลี้ยงดูในครอบครัว (๒) การบูรณาการเรื่องความซื่อสัตย์ วินัย คุณธรรม จริยธรรม ในการจัดการเรียนการสอนในสถานศึกษา (๓) การสร้างความเข้มแข็งในสถาบันทางศาสนา (๔) การปลูกฝังค่านิยมและวัฒนธรรมโดยใช้ชุมชนเป็นฐาน (๕) การสร้างค่านิยมและวัฒนธรรมที่พึงประสงค์จากภาคธุรกิจ (๖) การใช้สื่อและสื่อสารมวลชนในการปลูกฝังค่านิยมและวัฒนธรรมของคนในสังคม และ (๗) การส่งเสริมให้คนไทยมีจิตสาธารณะและมีความรับผิดชอบต่อส่วนรวม

๒) **การพัฒนาศักยภาพคนตลอดช่วงชีวิต** มุ่งเน้นการพัฒนาคนเชิงคุณภาพในทุกช่วงวัย ประกอบด้วย (๑) ช่วงการตั้งครรภ์/ปฐมวัย เน้นการเตรียมความพร้อมให้แก่พ่อแม่ก่อนการตั้งครรภ์ (๒) ช่วงวัยเรียน/วัยรุ่น ปลูกฝังความเป็นคนดี มีวินัย พัฒนาทักษะการเรียนรู้ที่สอดคล้องกับศตวรรษที่ ๒๑ (๓) ช่วงวัยแรงงาน ยกย่องระดับศักยภาพ ทักษะและสมรรถนะแรงงานสอดคล้องกับความต้องการของตลาด และ (๔) ช่วงวัยผู้สูงอายุ ส่งเสริมให้ผู้สูงอายุเป็นพลังในการขับเคลื่อนประเทศ

๓) **ปฏิรูปกระบวนการเรียนรู้ที่ตอบสนองต่อการเปลี่ยนแปลงในศตวรรษที่ ๒๑** มุ่งเน้นผู้เรียนให้มีทักษะการเรียนรู้และมีใจใฝ่เรียนรู้ตลอดเวลา โดย (๑) การปรับเปลี่ยนระบบการเรียนรู้ให้เอื้อต่อการพัฒนาทักษะสำหรับศตวรรษที่ ๒๑ (๒) การเปลี่ยนโฉมบทบาท “ครู” ให้เป็นครูยุคใหม่ (๓) การเพิ่มประสิทธิภาพระบบบริหารจัดการศึกษาในทุกระดับ ทุกประเภท (๔) การพัฒนาระบบการเรียนรู้ตลอดชีวิต (๕) การสร้างความตื่นตัวให้คนไทยตระหนักถึงบทบาท ความรับผิดชอบ และการวางตำแหน่งของประเทศไทย

ในภูมิภาคเอเชียอาคเนย์และประชาคมโลก (๖) การวางพื้นฐานระบบรองรับการเรียนรู้โดยใช้ดิจิทัลแพลตฟอร์ม และ (๗) การสร้างระบบการศึกษาเพื่อเป็นเลิศทางวิชาการระดับนานาชาติ

๔) การตระหนักถึงพหุปัญญาของมนุษย์ที่หลากหลาย โดย (๑) การพัฒนาและส่งเสริมพหุปัญญาผ่านครอบครัว ระบบสถานศึกษา สภาพแวดล้อม รวมทั้งสื่อตั้งแต่ระดับปฐมวัย (๒) การสร้างเส้นทางอาชีพ สภาพแวดล้อมการทำงาน และระบบสนับสนุน ที่เหมาะสมสำหรับผู้มีความสามารถพิเศษผ่านกลไกต่างๆ และ (๓) การดึงดูดกลุ่มผู้เชี่ยวชาญต่างชาติและคนไทยที่มีความสามารถในต่างประเทศให้มาสร้างและพัฒนาเทคโนโลยีและนวัตกรรมให้กับประเทศ

๕) การเสริมสร้างให้คนไทยมีสุขภาวะที่ดี ครอบคลุมทั้งด้านกาย ใจ สติปัญญา และสังคม โดย (๑) การสร้างความรอบรู้ด้านสุขภาวะ (๒) การป้องกันและควบคุมปัจจัยเสี่ยงที่คุกคามสุขภาวะ (๓) การสร้างสภาพแวดล้อมที่เอื้อต่อการมีสุขภาวะที่ดี (๔) การพัฒนาระบบบริการสุขภาพที่ทันสมัยสนับสนุนการสร้างสุขภาวะที่ดีและ (๕) การส่งเสริมให้ชุมชนเป็นฐานในการสร้างสุขภาวะที่ดีในทุกพื้นที่

๖) การสร้างสภาพแวดล้อมที่เอื้อต่อการพัฒนาและเสริมสร้างศักยภาพทรัพยากรมนุษย์ โดย (๑) การสร้างความอยู่ดีมีสุขของครอบครัวไทย (๒) การส่งเสริมบทบาทการมีส่วนร่วมของภาคีรัฐภาคเอกชน องค์กรปกครองส่วนท้องถิ่น ครอบครัวและชุมชนในการพัฒนาทรัพยากรมนุษย์ (๓) การปลูกฝังและพัฒนาทักษะนอกห้องเรียน และ (๔) การพัฒนาระบบฐานข้อมูลเพื่อการพัฒนาทรัพยากรมนุษย์

๗) การเสริมสร้างศักยภาพการกีฬาในการสร้างคุณค่าทางสังคมและพัฒนาประเทศ โดย (๑) การส่งเสริมการออกกำลังกาย และกีฬาขั้นพื้นฐานให้กลายเป็นวิถีชีวิต (๒) การส่งเสริมให้ประชาชนมีส่วนร่วมในกิจกรรมออกกำลังกาย กีฬาและนันทนาการ (๓) การส่งเสริมการกีฬาเพื่อพัฒนาสู่ระดับอาชีพ และ (๔) การพัฒนาบุคลากรด้านการกีฬาและนันทนาการ เพื่อรองรับการเติบโตของอุตสาหกรรมกีฬา

๔. ยุทธศาสตร์ชาติด้านการสร้างโอกาสและความเสมอภาคทางสังคม มีเป้าหมายการพัฒนาที่สำคัญให้ความสำคัญการสนับสนุนการรวมตัวของประชาชนในการร่วมคิดร่วมทำเพื่อส่วนรวม การกระจายอำนาจและความรับผิดชอบไปสู่กลไกบริหารราชการแผ่นดินในระดับท้องถิ่น การเสริมสร้างความเข้มแข็งของชุมชนในการจัดการตนเอง และการเตรียมความพร้อมของประชากรไทยทั้งในมิติสุขภาพ เศรษฐกิจ สังคมและสภาพแวดล้อมให้เป็นประชากรที่มีคุณภาพ สามารถพึ่งพาตนเองและทำประโยชน์แก่ครอบครัว ชุมชน และสังคมให้มากที่สุด โดยประเด็นยุทธศาสตร์ชาติด้านการสร้างโอกาสและความเสมอภาคทางสังคม ประกอบด้วย ๔ ประเด็น ได้แก่

๑) การลดความเหลื่อมล้ำ สร้างความเป็นธรรมในทุกมิติ โดย (๑) ปรับโครงสร้างเศรษฐกิจฐานราก (๒) ปฏิรูประบบภาษีและการคุ้มครองผู้บริโภค (๓) กระจายการถือครองที่ดินและการเข้าถึงทรัพยากร (๔) เพิ่มผลิตภาพและคุ้มครองแรงงานไทยให้เป็นแรงงานฝีมือที่มีคุณภาพและความริเริ่มสร้างสรรค์ มีความปลอดภัยในการทำงาน (๕) สร้างหลักประกันทางสังคมที่ครอบคลุมและเหมาะสมกับคนทุกช่วงวัย ทุกเพศ ภาวะและทุกกลุ่ม (๖) ลงทุนทางสังคมแบบมุ่งเป้าเพื่อช่วยเหลือกลุ่มคนยากจนและกลุ่มผู้ด้อยโอกาสโดยตรง (๗) สร้างความเป็นธรรมในการเข้าถึงบริการสาธารณสุขและการศึกษา โดยเฉพาะสำหรับผู้มีรายได้น้อยและกลุ่มผู้ด้อยโอกาส และ (๘) สร้างความเป็นธรรมในความเข้าถึงกระบวนการยุติธรรมอย่างทั่วถึง

๒) การกระจายศูนย์กลางความเจริญทางเศรษฐกิจ สังคมและเทคโนโลยี โดย (๑) พัฒนา ศูนย์กลางความเจริญทางเศรษฐกิจ สังคมและเทคโนโลยีในภูมิภาค (๒) กำหนดแผนพัฒนาเศรษฐกิจและสังคม ของแต่ละกลุ่มจังหวัดในมิติต่างๆ (๓) จัดระบบเมืองที่เอื้อต่อการสร้างชีวิตและสังคมที่มีคุณภาพและปลอดภัย ให้สามารถตอบสนองต่อสังคมสูงวัยและแนวโน้มของการขยายตัวของเมืองในอนาคต (๔) ปรับโครงสร้างและ แก้ไขกฎหมายระเบียบบริหารราชการแผ่นดิน เพื่อวางระบบและกลไกการบริหารงานในระดับภาค กลุ่ม จังหวัด (๕) สนับสนุนการพัฒนาพื้นที่บนฐานข้อมูลความรู้ เทคโนโลยีและนวัตกรรม และ (๖) การพัฒนากำลัง แรงงานในพื้นที่

๓) การเสริมสร้างพลังทางสังคม โดย (๑) สร้างสังคมเข้มแข็งที่แบ่งปัน ไม่ทอดทิ้งกัน และมี คุณธรรม โดยสนับสนุนการรวมตัวและดึงพลังงานของภาคส่วนต่างๆ (๒) การรองรับสังคมสูงวัยอย่างมีคุณภาพ (๓) สนับสนุนความร่วมมือระหว่างภาครัฐ ภาคเอกชน ภาควิชาการ ภาคประชาสังคมและภาคประชาชน (๔) ส่งเสริมความเสมอภาคทางเพศ และบทบาทของสตรีในการสร้างสรรค์สังคม (๕) สนับสนุนการพัฒนาบนฐาน ทุนทางสังคมและวัฒนธรรม และ (๖) สนับสนุนการพัฒนาเทคโนโลยีสารสนเทศและสื่อสร้างสรรค์ เพื่อรองรับ สังคมยุคดิจิทัล

๔) การเพิ่มขีดความสามารถของชุมชนท้องถิ่นในการพัฒนา การพึ่งตนเองและการจัดการตนเอง โดย (๑) ส่งเสริมการปรับพฤติกรรมในระดับครัวเรือนให้มีขีดความสามารถในการจัดการวางแผนชีวิต สุขภาพ ครอบครัวยุทธศาสตร์ การเงินและอาชีพ (๒) เสริมสร้างศักยภาพของชุมชนในการพึ่งตนเองและการพึ่งพากันเอง (๓) สร้าง การมีส่วนร่วมของภาคส่วนต่างๆ เพื่อสร้างประชาธิปไตยชุมชน และ (๔) สร้างภูมิคุ้มกันทางปัญญาให้กับชุมชน

๕. ยุทธศาสตร์ชาติด้านการสร้างการเติบโตบนคุณภาพชีวิตที่เป็นมิตรต่อสิ่งแวดล้อม มีเป้าหมาย การพัฒนาที่สำคัญเพื่อนำไปสู่การบรรลุเป้าหมายการพัฒนาที่ยั่งยืนในทุกมิติ ทั้งมิติด้านสังคม เศรษฐกิจ สิ่งแวดล้อม ธรรมชาติ และความเป็นหุ้นส่วนความร่วมมือระหว่างกันทั้งภายในและภายนอกประเทศอย่าง บูรณาการ โดยประเด็นยุทธศาสตร์ชาติด้านการสร้างการเติบโตบนคุณภาพชีวิตที่เป็นมิตรต่อสิ่งแวดล้อม ประกอบด้วย ๖ ประเด็น ได้แก่

๑) การสร้างการเติบโตอย่างยั่งยืนบนสังคมเศรษฐกิจสีเขียว โดย (๑) เพิ่มมูลค่าของ เศรษฐกิจฐานรากชีวภาพให้สอดคล้องกับยุทธศาสตร์ด้านการสร้างความสามารถในการแข่งขัน (๒) อนุรักษ์ และฟื้นฟูความหลากหลายทางชีวภาพในและนอกถิ่นกำเนิด (๓) อนุรักษ์และฟื้นฟูแม่น้ำลำคลองและแหล่งน้ำ ธรรมชาติทั่วประเทศ (๔) รักษาและเพิ่มพื้นที่สีเขียวที่เป็นมิตรกับสิ่งแวดล้อม และ (๕) ส่งเสริมการบริโภคและ การผลิตที่ยั่งยืน

๒) สร้างการเติบโตอย่างยั่งยืนบนสังคมเศรษฐกิจภาคทะเล โดย (๑) เพิ่มมูลค่าของ เศรษฐกิจฐานชีวภาพทางทะเล (๒) ปรับปรุง ฟื้นฟู และสร้างใหม่ทรัพยากรทางทะเลและชายฝั่งทั้งระบบ (๓) ฟื้นฟูชายหาดเป็นแหล่งท่องเที่ยว ชายฝั่งทะเลได้รับการป้องกันและแก้ไขทั้งระบบ และมีนโยบายการจัดการ ชายฝั่งแบบบูรณาการอย่างเป็นองค์รวม และ (๔) พัฒนาและเพิ่มสัดส่วนกิจกรรมทางทะเลที่เป็นมิตรต่อ สิ่งแวดล้อม

๓) สร้างการเติบโตอย่างยั่งยืนบนสังคมที่เป็นมิตรต่อสภาพภูมิอากาศ โดย (๑) ลดการ ปล่อยก๊าซเรือนกระจก (๒) มีการปรับตัวเพื่อลดความสูญเสียและเสียหายจากภัยธรรมชาติและผลกระทบที่ เกี่ยวข้องกับการเปลี่ยนแปลงสภาพภูมิอากาศ (๓) มุ่งเป้าสู่การลงทุนที่เป็นมิตรต่อสภาพภูมิอากาศในการ พัฒนาโครงสร้างพื้นฐานของภาครัฐและภาคเอกชน และ (๔) พัฒนาและสร้างระบบรับมือปรับตัวต่อโรคอุบัติ ใหม่และโรคอุบัติซ้ำที่เกิดจากการเปลี่ยนแปลงภูมิอากาศ

๔) **พัฒนาพื้นที่เมือง ชนบท เกษตรกรรมและอุตสาหกรรมเชิงนิเวศ มุ่งเน้นความเป็นเมืองที่เติบโตอย่างต่อเนื่อง** โดย (๑) จัดทำแผนผังภูมินิเวศเพื่อการพัฒนาเมือง ชนบท พื้นที่เกษตรกรรมและอุตสาหกรรม รวมถึงพื้นที่อนุรักษ์ตามศักยภาพและความเหมาะสมทางภูมินิเวศอย่างเป็นเอกภาพ (๒) พัฒนาพื้นที่เมือง ชนบท เกษตรกรรมและอุตสาหกรรมเชิงนิเวศ ที่มีการบริหารจัดการตามแผนผังภูมินิเวศอย่างยั่งยืน (๓) จัดการมลพิษที่มีผลกระทบต่อสิ่งแวดล้อม และสารเคมีในภาคเกษตรทั้งระบบ ให้เป็นไปตามมาตรฐานสากลและค่ามาตรฐานสากล (๔) สงวนรักษา อนุรักษ์ พื้นฟูและพัฒนาทรัพยากรธรรมชาติ มรดกทางสถาปัตยกรรมและศิลปวัฒนธรรม อัตลักษณ์ และวิถีชีวิตพื้นถิ่นบนฐานธรรมชาติ และฐานวัฒนธรรมอย่างยั่งยืน (๕) พัฒนาเครือข่ายองค์กรพัฒนาเมืองและชุมชน รวมทั้งกลุ่มอาสาสมัคร ด้วยกลไกการมีส่วนร่วมของทุกภาคส่วนในท้องถิ่น และ (๖) เสริมสร้างระบบสาธารณสุขและอนามัยสิ่งแวดล้อมและยกระดับความสามารถในการป้องกันโรคอุบัติใหม่และอุบัติซ้ำ

๕) **พัฒนาความมั่นคงน้ำ พลังงานและเกษตรที่เป็นมิตรต่อสิ่งแวดล้อม** โดย (๑) พัฒนาการจัดการน้ำเชิงลุ่มน้ำทั้งระบบเพื่อเพิ่มความมั่นคงด้านน้ำของประเทศ (๒) เพิ่มผลิตภาพของน้ำทั้งระบบในการใช้น้ำอย่างประหยัด รู้คุณค่า และสร้างมูลค่าเพิ่มจากการใช้น้ำให้ทัดเทียมกับระดับสากล (๓) พัฒนาความมั่นคงพลังงานของประเทศและส่งเสริมการใช้พลังงานที่เป็นมิตรต่อสิ่งแวดล้อม (๔) เพิ่มประสิทธิภาพการใช้พลังงานโดยลดความเข้มข้นของการใช้พลังงาน และ (๕) พัฒนาความมั่นคงด้านการเกษตรและอาหารของประเทศและชุมชน ในมิติปริมาณ คุณภาพ ราคาและการเข้าถึงอาหาร

๖) **ยกระดับกระบวนการทัศน์เพื่อกำหนดอนาคตประเทศ** โดย (๑) ส่งเสริมคุณลักษณะและพฤติกรรมที่พึงประสงค์ด้านสิ่งแวดล้อมและคุณภาพชีวิตที่ดีของคนไทย (๒) พัฒนาเครื่องมือ กลไกและระบบยุติธรรม และระบบประชาธิปไตยสิ่งแวดล้อม (๓) จัดโครงสร้างเชิงสถาบันเพื่อจัดการประเด็นร่วม ด้านการบริหารจัดการทรัพยากรธรรมชาติและสิ่งแวดล้อมที่สำคัญ และ (๔) พัฒนาและดำเนินโครงการที่ยกระดับกระบวนการทัศน์ เพื่อกำหนดอนาคตประเทศ ด้านทรัพยากรธรรมชาติ สิ่งแวดล้อมและวัฒนธรรม บนหลักของการมีส่วนร่วม และธรรมาภิบาล

๖. **ยุทธศาสตร์ชาติด้านการปรับสมดุลและพัฒนาระบบการบริหารจัดการภาครัฐ** มีเป้าหมายการพัฒนาที่สำคัญเพื่อปรับเปลี่ยนภาครัฐที่ยึดหลัก “ภาครัฐของประชาชน เพื่อประชาชนและประโยชน์ส่วนรวม” โดยภาครัฐต้องมีขนาดที่เหมาะสมกับบทบาท ภารกิจ พร้อมทั้งจะปรับตัวให้ทันต่อการเปลี่ยนแปลงของโลกอยู่ตลอดเวลา เปิดโอกาสให้ทุกภาคส่วนเข้ามามีส่วนร่วมเพื่อตอบสนองความต้องการของประชาชนได้อย่างสะดวก รวดเร็ว และโปร่งใส โดยทุกภาคส่วนในสังคมต้องร่วมกันปลูกฝังค่านิยมความซื่อสัตย์สุจริต ความมัธยัสถ์ และสร้างจิตสำนึกในการปฏิเสธไม่ยอมรับการทุจริตประพฤติมิชอบอย่างสิ้นเชิง โดยประเด็นยุทธศาสตร์ชาติด้านการปรับสมดุลและพัฒนาระบบการบริหารจัดการภาครัฐ ประกอบด้วย ๘ ประเด็น ได้แก่

๑) ภาครัฐที่ยึดประชาชนเป็นศูนย์กลาง ตอบสนองความต้องการและให้บริการอย่างสะดวก รวดเร็ว โปร่งใส โดย (๑) การให้บริการสาธารณะของรัฐได้มาตรฐานสากลและเป็นระดับแนวหน้าของภูมิภาค และ (๒) ภาครัฐมีความเชื่อมโยงในการให้บริการสาธารณะต่าง ๆ ผ่านการนำเทคโนโลยีดิจิทัลมาประยุกต์ใช้

๒) ภาครัฐบริหารงานแบบบูรณาการโดยมียุทธศาสตร์ชาติเป็นเป้าหมายและเชื่อมโยงการพัฒนาในทุกระดับ ทุกประเด็น ทุกภารกิจ และทุกพื้นที่ โดย (๑) ใช้ยุทธศาสตร์ชาติเป็นกลไกขับเคลื่อนการพัฒนาประเทศ (๒) ระบบการเงินการคลังประเทศสนับสนุนการขับเคลื่อนยุทธศาสตร์ชาติ และ (๓) ระบบติดตามประเมินผลที่สะท้อนการบรรลุเป้าหมายยุทธศาสตร์ชาติในทุกระดับ

๓) ภาครัฐมีขนาดเล็กลง เหมาะสมกับภารกิจ ส่งเสริมให้ประชาชนและทุกภาคส่วนมีส่วนร่วมในการพัฒนาประเทศ โดย (๑) ภาครัฐมีขนาดที่เหมาะสม (๒) ทุกภาคส่วนมีส่วนร่วมในการพัฒนาประเทศ และ (๓) ส่งเสริมการกระจายอำนาจและสนับสนุนบทบาทชุมชนท้องถิ่น ในองค์กรปกครองส่วนท้องถิ่นเป็นหน่วยงานที่มีสมรรถนะสูง ตั้งอยู่บนหลักธรรมาภิบาล

๔) ภาครัฐมีความทันสมัย โดย (๑) องค์กรภาครัฐมีความยืดหยุ่นเหมาะสมกับบริบทการพัฒนาประเทศ และ (๒) พัฒนาและปรับระบบวิธีการปฏิบัติราชการให้ทันสมัย

๕) บุคลากรภาครัฐเป็นคนดีและเก่ง ยึดหลักคุณธรรม จริยธรรม มีจิตสำนึก มีความสามารถสูง มุ่งมั่น และเป็นมืออาชีพ โดย (๑) ภาครัฐมีการบริหารกำลังคนที่มีความคล่องตัว ยึดระบบคุณธรรม และ (๒) บุคลากรภาครัฐยึดค่านิยมในการทำงาน เพื่อประชาชน มีคุณธรรม และมีการพัฒนาตามเส้นทางความก้าวหน้าในอาชีพ

๖) ภาครัฐมีความโปร่งใส ปลอดภัยและประพฤติมิชอบ โดย (๑) ประชาชนและภาคีต่างๆ ในสังคมร่วมมือกันในการป้องกันการทุจริตและประพฤติมิชอบ (๒) บุคลากรภาครัฐยึดมั่นในหลักคุณธรรม จริยธรรมและความซื่อสัตย์สุจริต (๓) การปราบปรามการทุจริตประพฤติมิชอบมีประสิทธิภาพมีความเด็ดขาด เป็นธรรมและตรวจสอบได้ และ (๔) การบริหารจัดการการป้องกันและปราบปรามการทุจริตอย่างเป็นระบบแบบบูรณาการ

๗) กฎหมายมีความสอดคล้องเหมาะสมกับบริบทต่างๆ และมีเท่าที่จำเป็น โดย (๑) ภาครัฐจัดให้มีกฎหมายที่สอดคล้องและเหมาะสมกับบริบทต่างๆ ที่เปลี่ยนแปลง (๒) มีกฎหมายเท่าที่จำเป็น และ (๓) การบังคับใช้กฎหมายอย่างมีประสิทธิภาพ เท่าเทียม มีการเสริมสร้างประสิทธิภาพการใช้อกฎหมาย

๘) กระบวนการยุติธรรมเคารพสิทธิมนุษยชนและปฏิบัติต่อประชาชนโดยเสมอภาค (๑) บุคลากรและหน่วยงานในกระบวนการยุติธรรมเคารพและยึดมั่นในหลักประชาธิปไตย เคารพศักดิ์ศรีความเป็นมนุษย์ที่พึงได้รับการปฏิบัติอย่างเท่าเทียม (๒) ทุกหน่วยงานในกระบวนการยุติธรรม มีบทบาทเชิงรุกร่วมกันในทุกขั้นตอนของการค้นหาความจริง (๓) หน่วยงานในกระบวนการยุติธรรมทั้งทางแพ่ง อาญา และปกครอง มีเป้าหมายและยุทธศาสตร์ร่วมกัน (๔) ส่งเสริมระบบยุติธรรมทางเลือกระบบยุติธรรมชุมชน และการมีส่วนร่วมของประชาชนในกระบวนการยุติธรรม และ (๕) พัฒนามาตรการอื่นแทนโทษทางอาญา

๒) แผนพัฒนาเศรษฐกิจและสังคมแห่งชาติ ฉบับที่ ๑๒

แผนพัฒนาเศรษฐกิจและสังคมแห่งชาติ ฉบับที่ ๑๒ (พ.ศ.๒๕๖๐ - ๒๕๖๔) ประเทศไทยจะยังคงประสบภาวะแวดล้อมและบริบทของการเปลี่ยนแปลงต่างๆ ที่อาจก่อให้เกิดความเสี่ยง ทั้งจากภายในและภายนอกประเทศ อาทิ กระแสการเปิดเศรษฐกิจเสรี ความท้าทายของเทคโนโลยีใหม่ๆ การเข้าสู่สังคมผู้สูงอายุ การเกิดภัยธรรมชาติที่รุนแรง ประกอบกับสถานการณ์ด้านต่างๆ ทั้งเศรษฐกิจ สังคม ทรัพยากรธรรมชาติและสิ่งแวดล้อมของประเทศ ในปัจจุบันที่ยังคงประสบปัญหาในหลายด้าน เช่น ปัญหาผลิตภาพการผลิต ความสามารถในการแข่งขัน คุณภาพการศึกษา ความเหลื่อมล้ำทางสังคม เป็นต้น ทำให้การพัฒนาในช่วงแผนพัฒนาฯ ฉบับที่ ๑๒ จึงจำเป็นต้องยึดกรอบแนวคิดและหลักการในการวางแผนที่สำคัญ ดังนี้ (๑) การน้อมนำและประยุกต์ใช้หลักปรัชญาของเศรษฐกิจพอเพียง (๒) คนเป็นศูนย์กลางของการพัฒนาอย่างมีส่วนร่วม (๓) การสนับสนุนและส่งเสริมแนวคิดการปฏิรูปประเทศและ (๔) การพัฒนาสู่ความมั่นคง มั่งคั่ง ยั่งยืน สังคมอยู่ร่วมกันอย่างมีความสุข โดยได้กำหนดยุทธศาสตร์การพัฒนาดังนี้

ยุทธศาสตร์ที่ ๑ การเสริมสร้างและพัฒนาศักยภาพทุนมนุษย์

แนวทางการพัฒนา

- ๑) ปรับเปลี่ยนค่านิยมของคนไทยให้มีคุณธรรม จริยธรรม มีวินัย จิตสาธารณะ และพฤติกรรมที่พึงประสงค์
- ๒) พัฒนาศักยภาพคนให้มีทักษะ ความรู้และความสามารถในการดำรงชีวิตอย่างมีคุณค่า
- ๓) ยกย่องคุณภาพการศึกษาและการเรียนรู้ตลอดชีวิต
- ๔) ลดปัจจัยเสี่ยงทางสุขภาพและให้ทุกภาคส่วนคำนึงถึงผลกระทบต่อสุขภาพ
- ๕) เพิ่มประสิทธิภาพการบริหารจัดการระบบสุขภาพภาครัฐและปรับระบบการเงินการคลังด้านสุขภาพ
- ๖) พัฒนาระบบดูแลและสร้างสภาพแวดล้อมที่เหมาะสมกับสังคมสูงวัย
- ๗) ผลักดันให้สถาบันทางสังคม มีส่วนร่วมพัฒนาประเทศอย่างเข้มแข็ง

ยุทธศาสตร์ที่ ๒ การสร้างความเป็นธรรมและลดความเหลื่อมล้ำในสังคม

แนวทางการพัฒนา

- ๑) เพิ่มโอกาสให้กับกลุ่มเปราะบาง ประชากรร้อยละ ๔๐ ที่มีรายได้ต่ำสุดให้สามารถเข้าถึงบริการที่มีคุณภาพของรัฐและมีอาชีพ
- ๒) กระจายการให้บริการภาครัฐ ทั้งด้านการศึกษา สาธารณสุขและสวัสดิการที่มีคุณภาพให้ครอบคลุมและทั่วถึง
- ๓) เสริมสร้างศักยภาพชุมชน พัฒนาเศรษฐกิจชุมชนและสร้างความเข้มแข็ง การเงินฐานรากตามหลักปรัชญาเศรษฐกิจพอเพียง เพื่อให้ชุมชนสามารถพึ่งตนเองได้ มีสิทธิในการจัดการทุน ที่ดินและทรัพยากรในชุมชน

ยุทธศาสตร์ที่ ๓ การสร้างความเข้มแข็งทางเศรษฐกิจและแข่งขันได้อย่างยั่งยืน

แนวทางการพัฒนา

- ๑) การบริหารจัดการเศรษฐกิจส่วนรวม
- ๒) การเสริมสร้างและพัฒนาขีดความสามารถในการแข่งขันของภาคการผลิตและบริการ

ยุทธศาสตร์ที่ ๔ การเติบโตที่เป็นมิตรกับสิ่งแวดล้อมเพื่อการพัฒนาอย่างยั่งยืน

แนวทางการพัฒนา

- ๑) การรักษาฟื้นฟูทรัพยากรธรรมชาติ สร้างสมดุลของการอนุรักษ์และใช้ประโยชน์อย่างยั่งยืนและเป็นธรรม
- ๒) เพื่อประสิทธิภาพการบริหารจัดการทรัพยากรน้ำ เพื่อให้เกิดความมั่นคง สมดุลและยั่งยืน
- ๓) แก้ไขปัญหาวิกฤตสิ่งแวดล้อม
- ๔) ส่งเสริมการผลิตและการบริโภคที่เป็นมิตรกับสิ่งแวดล้อม
- ๕) สนับสนุนการลดการปล่อยก๊าซเรือนกระจกและเพิ่มขีดความสามารถในการปรับตัวต่อการเปลี่ยนแปลงสภาพภูมิอากาศ
- ๖) บริหารจัดการเพื่อลดความเสี่ยงด้านภัยพิบัติ
- ๗) พัฒนาระบบบริหารจัดการและกลไกแก้ไขปัญหาความขัดแย้งด้านทรัพยากรธรรมชาติและสิ่งแวดล้อม
- ๘) การพัฒนาความร่วมมือด้านสิ่งแวดล้อมระหว่างประเทศ

ยุทธศาสตร์ที่ ๕ การเสริมสร้างความมั่นคงแห่งชาติ เพื่อการพัฒนาประเทศสู่ความมั่นคงและยั่งยืน

แนวทางการพัฒนา

- ๑) การรักษาความมั่นคงภายในเพื่อให้เกิดความสงบในสังคมและธำรงไว้ซึ่งสถาบันหลักของชาติ
- ๒) การพัฒนาเสริมสร้างศักยภาพการป้องกันประเทศ เพื่อเตรียมความพร้อมในการรับมือภัยคุกคามทั้งการทหารและภัยคุกคามอื่นๆ
- ๓) การส่งเสริมความร่วมมือกับต่างประเทศด้านความมั่นคง เพื่อบูรณาการความร่วมมือกับมิตรประเทศ เพื่อผลประโยชน์ทางเศรษฐกิจ สังคมและการป้องกันภัยคุกคามข้ามชาติ
- ๔) การรักษาความมั่นคงและผลประโยชน์ของชาติทางทะเล เพื่อคงไว้ซึ่งอำนาจอธิปไตยและสิทธิอธิปไตยในเขตทางทะเล
- ๕) การบริหารจัดการความมั่นคง เพื่อการพัฒนาเพื่อให้เกิดความสอดคล้องกันระหว่างแผนงานที่เกี่ยวข้องกับความมั่นคงกับแผนงานการพัฒนาอื่นๆ ภายใต้การมีส่วนร่วมของภาคประชาชน

ยุทธศาสตร์ที่ ๖ การบริหารจัดการในภาครัฐการป้องกันการทุจริตประพฤติมิชอบและธรรมาภิบาลในสังคมไทย

แนวทางการพัฒนา

- ๑) ปรับปรุงโครงสร้างหน่วยงาน บทบาท ภารกิจและคุณภาพบุคลากรภาครัฐให้มีความโปร่งใส ทันทสมัย คล่องตัว มีขนาดที่เหมาะสม เกิดความคุ้มค่า
- ๒) ปรับปรุงกระบวนการงบประมาณและสร้างกลไกในการติดตามตรวจสอบการเงินการคลังภาครัฐ
- ๓) เพิ่มประสิทธิภาพและยกระดับการให้บริการสาธารณะให้ได้มาตรฐานสากล
- ๔) เพิ่มประสิทธิภาพการบริหารจัดการให้แก่องค์กรปกครองส่วนท้องถิ่น
- ๕) ป้องกันและปราบปรามการทุจริตและประพฤติมิชอบ
- ๖) ปฏิรูปกฎหมายและกระบวนการยุติธรรมให้มีความทันสมัย เป็นธรรมและสอดคล้องกับข้อบังคับสากลหรือข้อตกลงระหว่างประเทศ

ยุทธศาสตร์ที่ ๗ การพัฒนาโครงสร้างพื้นฐานและระบบโลจิสติกส์

แนวทางการพัฒนา

- ๑) การพัฒนาโครงสร้างพื้นฐานด้านการคมนาคม
- ๒) การสนับสนุนการพัฒนาระบบขนส่ง
- ๓) การพัฒนาระบบโลจิสติกส์
- ๔) การพัฒนาด้านพลังงาน
- ๕) การพัฒนาเศรษฐกิจดิจิทัล

ยุทธศาสตร์ที่ ๘ การพัฒนาวิทยาศาสตร์ เทคโนโลยี วิจัยและนวัตกรรม

แนวทางการพัฒนา

- ๑) เร่งส่งเสริมการลงทุนวิจัยและผลักดันสู่การใช้ประโยชน์ในเชิงพาณิชย์และเชิงสังคม
- ๒) พัฒนาผู้ประกอบการให้เป็นผู้ประกอบการทางเทคโนโลยี (Technopreneur)
- ๓) พัฒนาสภาวะแวดล้อมของการพัฒนาวิทยาศาสตร์ เทคโนโลยี วิจัยและนวัตกรรม

ยุทธศาสตร์ที่ ๙ การพัฒนาภาค เมืองและพื้นที่เศรษฐกิจ

แนวทางการพัฒนา

- ๑) การพัฒนาภาคเพื่อสร้างโอกาสทางเศรษฐกิจให้กระจายตัวอย่างทั่วถึง

- ๒) การพัฒนาเมือง
- ๓) การพัฒนาพื้นที่เศรษฐกิจ

ยุทธศาสตร์ที่ ๑๐ ความร่วมมือระหว่างประเทศเพื่อการพัฒนา

แนวทางการพัฒนา

- ๑) ขยายความร่วมมือทางการค้าและการลงทุนกับมิตรประเทศและแสวงหาตลาดใหม่สำหรับสินค้าและบริการของไทย
- ๒) พัฒนาความเชื่อมโยงด้านการคมนาคมขนส่ง โลจิสติกส์และโทรคมนาคมในกรอบความร่วมมืออนุภูมิภาคภายใต้แผนงาน GMS, ACMECS, IMT-GT, BMSTEC และ JDS และภูมิภาคอาเซียน เพื่ออำนวยความสะดวกและลดต้นทุนด้านโลจิสติกส์
- ๓) พัฒนาและส่งเสริมให้ไทยเป็นฐานของการประกอบธุรกิจ การบริการและการลงทุนที่โดดเด่นในภูมิภาค
- ๔) ส่งเสริมการลงทุนไทยในต่างประเทศ (Outward investment) ของผู้ประกอบการไทย
- ๕) เปิดประตูการค้าและพัฒนาความร่วมมือกับประเทศเพื่อนบ้านในลักษณะหุ้นส่วนทางยุทธศาสตร์ ทั้งในระดับอนุภูมิภาคและภูมิภาคที่มีความเสมอภาคกัน
- ๖) สร้างความเป็นหุ้นส่วนการพัฒนาประเทศในอนุภูมิภาค ภูมิภาคและนานาชาติ
- ๗) เข้าร่วมเป็นภาคีความร่วมมือระหว่างประเทศโดยมีบทบาทที่สร้างสรรค์
- ๘) ส่งเสริมความร่วมมือกับภูมิภาคและนานาชาติในการสร้างความมั่นคง
- ๙) บูรณาการภารกิจด้านความร่วมมือระหว่างประเทศและด้านการต่างประเทศ
- ๑๐) ส่งเสริมให้เกิดการปรับตัวภายใต้ประเทศที่สำคัญ

๓) แผนพัฒนาภาค/แผนพัฒนากลุ่มจังหวัด/แผนพัฒนาจังหวัด

(๑) แผนพัฒนาภาคกลางและกรุงเทพมหานคร

๑. แนวคิดและทิศทางการพัฒนา

ภาคกลางและพื้นที่กรุงเทพฯ เป็นภูมิภาคที่มีบทบาทสำคัญในการเชื่อมโยงกับทุกภาคภายในประเทศ เนื่องจากเป็นที่ตั้งของเมืองหลวงกรุงเทพมหานคร และเป็นที่ตั้งของหน่วยงานราชการระดับกระทรวง หน่วยงานรัฐวิสาหกิจ สถาบันการศึกษาและวิจัยชั้นนำทุกระดับ สถาบันการพยาบาลที่ดีที่สุด รวมทั้งสถาบันธุรกิจ และสถาบันการเงินชั้นนำของประเทศ ขณะเดียวกันภาคกลางตั้งอยู่ในพื้นที่ลุ่มแม่น้ำขนาดใหญ่ที่มีความอุดมสมบูรณ์เป็น “อู่ข้าว อู่น้ำ” ของประเทศ และเป็นพื้นที่ในแนวระเบียงเศรษฐกิจตอนใต้ของอนุภูมิภาคแม่น้ำโขง (Southern Economic Corridor) ที่เชื่อมโยงเมียนมา-ไทย-กัมพูชา-เวียดนาม ซึ่งเป็นเส้นทางลัดโลจิสติกส์ (Landbridge) เชื่อมโยงภูมิภาคอาเซียนกับโลกตะวันตกและโลกตะวันออก

ดังนั้น การพัฒนาภาคกลางสู่ความ “มั่นคง มั่งคั่ง ยั่งยืน” จำเป็นต้องรักษาความมีชื่อเสียงของกรุงเทพมหานครให้เป็นเมืองชั้นนำระดับโลกตลอดไป ควบคู่ไปกับการใช้ศักยภาพพื้นฐานด้านความอุดมสมบูรณ์ของดินและน้ำ และความพร้อมของสถาบันการศึกษา/วิจัยในการยกระดับภาคการเกษตรสู่เกษตรอุตสาหกรรมที่ใช้เทคโนโลยี และนวัตกรรมเพื่อผลิตสินค้าและบริการที่มีมูลค่าสูง รวมทั้งการเร่งรัดผลักดันเส้นทางลัดโลจิสติกส์เชื่อมโยงทวาย (เมียนมา) กับระเบียงเศรษฐกิจพิเศษภาคตะวันออก (EEC) เพื่อให้ภาคกลาง เป็นพื้นที่ยุทธศาสตร์ในการเชื่อมโยงเส้นทางการค้าการขนส่งระหว่างทะเลตะวันตกและทะเลตะวันออกในระยะยาว

๒. เป้าหมายเชิงยุทธศาสตร์

ภาคกลางมีบทบาทสำคัญในการเชื่อมโยงกับทุกภาคภายในประเทศ เนื่องจากเป็นที่ตั้งของ กรุงเทพมหานคร สถาบันการศึกษาและวิจัยชั้นนำทุกระดับ สถาบันการรักษาพยาบาลที่ดีที่สุด นอกจากนี้ ภาคกลางยังมีแหล่งท่องเที่ยวที่มีชื่อเสียง สภาพพื้นที่และระบบชลประทานที่อุดมสมบูรณ์ เป็นฐานเศรษฐกิจ อุตสาหกรรมที่สำคัญของประเทศ และเป็นพื้นที่แนวระเบียงเศรษฐกิจตอนใต้ของอนุภูมิภาคแม่น้ำโขง (Southern Economic Corridor) ที่เชื่อมโยงเมียนมา-ไทย-กัมพูชา-เวียดนาม ซึ่งเป็นเส้นทางลัดโลจิสติกส์ (Landbridge) เชื่อมโยงภูมิภาคอาเซียนกับโลกตะวันตกและโลกตะวันออก ภาคกลางจึงมีเป้าหมายที่จะ “พัฒนากรุงเทพฯ สู่มหานครทันสมัยและภาคกลางเป็นฐานการผลิตสินค้าและบริการที่มีมูลค่าสูง”

๓. วัตถุประสงค์

๑. เพื่อรักษาภาพลักษณ์ของกรุงเทพฯ ให้เป็นเมืองที่มีความทันสมัย และเป็นเมืองน่าอยู่ น่าเที่ยวใน ลำดับต้นๆ ของโลกตลอดไป
๒. เพื่อยกระดับคุณภาพชีวิตของประชาชนให้อยู่ดีมีสุขทั้งสุขภาพกาย จิตใจ มีความมั่นคง ด้านอาชีพ และรายได้ และมีสภาพแวดล้อมที่ดี
๓. เพื่อเพิ่มขีดความสามารถและยกระดับการผลิตและสร้างมูลค่าเพิ่มให้กับสินค้าแล ะบริการด้าน การเกษตร อุตสาหกรรม และการท่องเที่ยว อย่างต่อเนื่อง
๔. เพื่อฟื้นฟูและรักษาฐานทรัพยากรธรรมชาติและสิ่งแวดล้อมให้เอื้อต่อการพัฒนา เศรษฐกิจและ คุณภาพชีวิตอย่างยั่งยืน

๔. เป้าหมายและตัวชี้วัด

๑. กรุงเทพฯ ได้รับการจัดลำดับเป็นเมืองที่มีคุณภาพชีวิตชั้นนำในโลกดีขึ้น
๒. ประชาชนมีความปลอดภัยในชีวิตและทรัพย์สินดีขึ้น
๓. รายได้การท่องเที่ยวเพิ่มขึ้น
๔. มูลค่าผลิตภัณฑ์ภาคเกษตรเพิ่มขึ้น
๕. มูลค่าผลิตภัณฑ์สาขาอุตสาหกรรมเพิ่มขึ้น
๖. คุณภาพน้ำแม่ น้ำเจ้าพระยาและท่าจีนตอนล่างอยู่ในเกณฑ์มาตรฐาน
๗. ปริมาณขยะที่ได้รับการกำจัดอย่างถูกต้องตามหลักวิชาการเพิ่มขึ้น

๕. ยุทธศาสตร์การพัฒนา

ยุทธศาสตร์ที่ ๑ พัฒนารุงเทพฯ เป็นมหานครทันสมัยระดับโลกควบคู่กับการพัฒนา คุณภาพชีวิต และแก้ไขปัญหาสิ่งแวดล้อมเมือง

แนวทางการพัฒนา

- ๑) เร่งพัฒนาระบบขนส่งมวลชนและระบบขนส่งสาธารณะ อาทิ รถไฟฟ้า รถเมล์ ฯลฯ เพื่อ บรรเทาปัญหาจราจรและให้ประชาชนเข้าถึงบริการระบบขนส่งสาธารณะที่สะดวกสบายและปลอดภัย ในการ เดินทาง
- ๒) ก่อสร้างถนนวงแหวน ถนนเชื่อมต่อ (Missing link) สะพานข้ามแม่น้ำเจ้าพระยา ฯลฯ เพื่อลดปัญหาความแออัดและคับคั่งของปริมาณการจราจรในเขตเมือง ลดปัญหาคอขวด เป็นการเชื่อมต่อ โครงข่ายการเดินทางเพื่ออำนวยความสะดวกในการเข้าถึงและลดเวลาการเดินทาง รวมทั้งสร้างความเชื่อมโยง ระหว่างเมืองและชนบท

๓) จัดระเบียบการใช้ประโยชน์ที่ดินโดยใช้มาตรการผังเมืองควบคุมการใช้พื้นที่รวมทั้ง
คุ้มครองแหล่งอนุรักษ์และทัศนียภาพเมือง ตลอดจนการจัดทัศนียภาพของเมืองให้สวยงาม มีพื้นที่
สีเขียวและ
สวนสาธารณะ

๔) พัฒนาระบบดูแลผู้สูงอายุ และออกแบบโครงสร้างพื้นฐานและบริการต่างๆ ให้สามารถ
รองรับคนทุกกลุ่มในสังคมได้อย่างเท่าเทียมกัน (Universal Design) เพื่อรองรับสังคมผู้สูงอายุ และส่งเสริมให้
คนทุกกลุ่มสามารถเข้าถึงและใช้ประโยชน์จากการพัฒนาโครงสร้างพื้นฐานและบริการต่างๆ อย่างเสมอภาค
และเท่าเทียมกัน

๕) แก้ไขปัญหาขยะ น้ำเสีย น้ำท่วม และมลภาวะทางอากาศ อันเนื่องมาจากการ ขยายตัว
ของชุมชนเมือง

๖) ป้องกันและแก้ไขปัญหา น้ำท่วมกรุงเทพฯ เนื่องจากเป็นพื้นที่ที่มีปัญหาความรุนแรง และ
ความเสียหายเป็นมูลค่าสูง

๗) วางระบบป้องกันภัยอาชญากรรมและภัยก่อการร้ายในเขตกรุงเทพฯ และพื้นที่ต่อเนื่อง
เพื่อดูแลรักษาความปลอดภัยในชีวิตและทรัพย์สินของประชาชน

๘) พัฒนาเมืองปริมนทล (สมุทรปราการ นนทบุรี ปทุมธานี นครปฐม และสมุทรสาคร)ให้เป็น
เมืองศูนย์กลางการบริการธุรกิจและการพาณิชย์ ศูนย์กลางการขนส่งและโลจิสติกส์ ศูนย์บริการด้าน สุขภาพ
และการศึกษาและเมืองที่อยู่อาศัย โดยประสานการวางระบบโครงข่ายโครงสร้างพื้นฐาน ระบบขนส่ง
สาธารณะ และบริการทางสังคม กับมาตรการทางผังเมือง ในการชี้้นำให้การขยายตัวของเมืองเป็นไป
อย่างมี
แบบแผนและเหมาะสม รวมทั้งการจัดการสิ่งแวดล้อมเมืองให้เอื้อต่อการอยู่อาศัย การเดินทางและการขนส่ง
โดยสะดวกและปลอดภัย โดยเฉพาะการป้องกันน้ำท่วม- น้ำเสีย พร้อมทั้งการจัดให้มีพื้นที่สีเขียวเพื่อเป็นปอด
และสถานที่พักผ่อนหย่อนใจของชุมชนเพิ่มขึ้น รองรับการพัฒนาเศรษฐกิจและกิจกรรมต่างๆ ทั้งการ
ท่องเที่ยว อุตสาหกรรม ธุรกิจการค้า การคมนาคมขนส่ง และการเพิ่มขึ้นของประชากรเมือง

ยุทธศาสตร์ที่ ๒ พัฒนาคุณภาพแหล่งท่องเที่ยวที่มีชื่อเสียงระดับนานาชาติและสร้างความ เชื่อมโยงเพื่อกระจายการท่องเที่ยวทั่วทั้งภาค

แนวทางการพัฒนา

๑) พัฒนาคุณภาพแหล่งท่องเที่ยวระดับนานาชาติ อาทิ วัดพระศรีรัตนศาสดาราม พระตำหนัก
หิน สนามกอล์ฟระดับโลกที่เพชรบุรี กาญจนบุรี และพระนครศรีอยุธยา ให้เป็นฐานการกระจาย รายได้และ
การสร้างงาน โดยยกระดับคุณภาพของธุรกิจบริการด้านการท่องเที่ยวให้ได้มาตรฐานระดับนานาชาติและเป็น
ประทับใจของนักท่องเที่ยว

๒) พัฒนาแหล่งท่องเที่ยวมรดกโลกพระนครศรีอยุธยาอย่างยั่งยืน โดยฟื้นฟู บูรณะ
โบราณสถาน และเตรียมความพร้อมของเมืองให้สามารถรองรับภัยพิบัติ โดยเฉพาะอุทกภัยได้
อย่างมี
ประสิทธิภาพ

๓) เพิ่มมาตรฐานแหล่งท่องเที่ยวท้องถิ่นและแหล่งท่องเที่ยวโดยชุมชน เช่น ตลาด สามชุก
ตลาดน้ำอัมพวา ตลาดน้ำดำเนินสะดวก เกาะเกร็ด ท่องเที่ยวธรรมชาติสวนผึ้ง อุทยานแห่งชาติ แก่งกระจาน
 ฯลฯ โดยปรับปรุงสิ่งอำนวยความสะดวก กิจกรรมการท่องเที่ยว สินค้าและบริการด้านการ ท่องเที่ยวให้ได้
มาตรฐานสากล

๔) พัฒนาแหล่งท่องเที่ยวที่มีศักยภาพ เช่น กลุ่มประวัติศาสตร์และศาสนา กาญจนบุรี-สุพรรณบุรี-พระนครศรีอยุธยา-อ่างทอง-สิงห์บุรี-ชัยนาท-ลพบุรี-สระบุรี-นครปฐม-ราชบุรี-เพชรบุรี กลุ่มดูแลสุขภาพด้วยแพทย์แผนไทย อาทิ นนทบุรี-สมุทรสาคร-นครปฐม-เพชรบุรี และกลุ่มท่องเที่ยวทาง น้ำ อาทิ พระนครศรีอยุธยา-นนทบุรี-ปทุมธานี-อ่างทอง-สิงห์บุรี โดยปรับปรุงและพัฒนาแหล่งท่องเที่ยวและกิจกรรมการท่องเที่ยวให้มีคุณค่าและมูลค่าเพิ่ม มีความหลากหลาย และเชื่อมโยงการท่องเที่ยวระหว่างจังหวัด อย่างยั่งยืน

๕) พัฒนาการเข้าถึงแหล่งท่องเที่ยวชุมชน แหล่งผลิตสินค้า OTOP และแหล่งท่องเที่ยวเชิงเกษตร เพื่อให้มีเส้นทางหรือเครือข่ายการคมนาคมที่สามารถเดินทางเข้าไปยังแหล่งท่องเที่ยวได้ อย่างสะดวกและปลอดภัย เป็นการขยายเส้นทางท่องเที่ยวและกระจายรายได้สู่ชุมชน

ยุทธศาสตร์ที่ ๓ ยกระดับการผลิตสินค้าเกษตรและอุตสาหกรรมโดยใช้นวัตกรรม เทคโนโลยี และความคิดสร้างสรรค์ เพื่อให้สามารถแข่งขันได้อย่างยั่งยืน

แนวทางการพัฒนา

๑) นำผลการวิจัยและพัฒนาของสถาบันวิทยาศาสตร์ข้าวแห่งชาติมาใช้ในการ พัฒนาการผลิตข้าวในพื้นที่ เพื่อเพิ่มผลผลิตต่อไร่ เพิ่มศักยภาพและยกระดับคุณภาพข้าวซึ่งเป็นสินค้าส่งออกที่สำคัญของประเทศให้มีคุณภาพตรงตามความต้องการของตลาด

๒) พัฒนามาตรฐานฟาร์มเพื่อผลิตอาหารปลอดภัย (Food safety) จากสินค้าเกษตร หลักของภาค ได้แก่ ข้าว พืชผัก มะพร้าว โคนม โคเนื้อ สุกร ไก่ เป็ด กุ้ง ปลา โดยเฉพาะในพื้นที่ที่เป็นแหล่ง ผลิตสำคัญ ได้แก่ ชัยนาท สิงห์บุรี อ่างทอง ลพบุรี สระบุรี พระนครศรีอยุธยา สุพรรณบุรี ราชบุรี นครปฐม และประจวบคีรีขันธ์ เพื่อการส่งออกสินค้าเกษตรคุณภาพสูง ที่สอดคล้องกับความต้องการของผู้บริโภคใน ตลาดเฉพาะและตลาดระดับบน

๓) ส่งเสริมการใช้เทคโนโลยีการเกษตรเพื่อยกระดับสู่ Smart Farmer และ Smart Farming โดยส่งเสริมให้เกษตรกรมีความรู้ความสามารถในการใช้เทคโนโลยีการผลิตที่ทันสมัยและ พันธุ์ที่เหมาะสม รวมทั้งปรับปรุงระบบการบริหารจัดการตลาดให้มีประสิทธิภาพ

๔) พัฒนาความอุดมสมบูรณ์ทรัพยากรประมงทะเล โดยเร่งรัดการอนุรักษ์ พื้นฟู และ การจัดการใช้ประโยชน์ทรัพยากรประมงและสิ่งแวดล้อมให้เป็นระบบเหมาะสม ควบคู่ไปกับการส่งเสริมและ พัฒนาอาชีพ เช่น การส่งเสริมการวิจัยและถ่ายทอดเทคโนโลยีการจัดการและวิธีการเพาะเลี้ยงสัตว์ น้ำ เพื่อเพิ่ม ประสิทธิภาพการผลิตและสร้างมูลค่าเพิ่ม การส่งเสริมและพัฒนากิจการประมงพื้นบ้าน รวมทั้งการส่งเสริมและ พัฒนาธุรกิจการประมง เป็นต้น ในพื้นที่ที่มีศักยภาพด้านการประมงและเพาะเลี้ยงสัตว์ น้ำบริเวณชายฝั่งรอบ อ่าวไทย ได้แก่ ประจวบคีรีขันธ์ เพชรบุรี สมุทรสงคราม สมุทรสาคร และสมุทรปราการ

๕) เพิ่มความสามารถการแข่งขันอุตสาหกรรมประมง (สมุทรสาคร) อุตสาหกรรม ก่อสร้าง (สระบุรี) อุตสาหกรรมยานยนต์และอิเล็กทรอนิกส์ (พระนครศรีอยุธยา ปทุมธานี สมุทรปราการ) ส่งเสริมการใช้ เทคโนโลยีที่สูงขึ้นและเป็นมิตรกับสิ่งแวดล้อม ๖) พัฒนากาญจนบุรี-ราชบุรี-เพชรบุรีตอนบนให้เป็นแหล่ง อุตสาหกรรมแปรรูป ผลผลิตทางการเกษตรและปศุสัตว์ และกลุ่มอุตสาหกรรมสิ่งทอและเครื่องนุ่งห่มเชื่อมโยง กับแหล่งผลิต ในเมียนมา โดยเพิ่มประสิทธิภาพระบบโลจิสติกส์เพื่อลดต้นทุนในการขนส่งสินค้า รวมทั้ง ยกระดับคุณภาพ สินค้าอุตสาหกรรมในพื้นที่ให้มีความทันสมัยและให้ได้มาตรฐานสากลไปสู่ตลาดอาเซียน

๖) ส่งเสริมและสนับสนุนธุรกิจ SMEs และ Start Up โดยให้ความสำคัญกับการเสริมสร้างองค์ความรู้ให้แก่ผู้ประกอบการในการดำเนินธุรกิจ อาทิ การนำงานวิจัยนวัตกรรมและเทคโนโลยี มาใช้ในการเพิ่มประสิทธิภาพการผลิต และการใช้กลยุทธ์การตลาด ฯลฯ เพื่อให้สามารถเริ่มต้นธุรกิจและเติบโตได้อย่างมีประสิทธิภาพ

ยุทธศาสตร์ที่ ๔ บริหารจัดการน้ำและทรัพยากรธรรมชาติเพื่อแก้ไขปัญหาน้ำท่วม ภัยแล้ง และคงความสมดุลของระบบนิเวศอย่างยั่งยืน

แนวทางการพัฒนา

๑) พัฒนาแหล่ง น้ำ และระบบกระจาย น้ำ ในพื้นที่แล้ง ช้ำ ซาก อาทิ กาญจนบุรี ประจวบคีรีขันธ์ ราชบุรี และลพบุรี เพิ่มประสิทธิภาพระบบบริหารจัดการ น้ำ โดยปรับปรุงและบำรุงรักษาแหล่งน้ำเดิม วางแผนจัดสรร น้ำ เพื่อรองรับความต้องการใช้ น้ำที่เพิ่มขึ้นจากการขยายตัวของกิจกรรม ทางเศรษฐกิจและชุมชนได้อย่างพอเพียงและมีเสถียรภาพ รวมทั้งจัดทำแหล่งเก็บกัก น้ำขนาดเล็กกระจาย ในพื้นที่ การเกษตรเพื่อบรรเทาและแก้ไขปัญหาขาดแคลนน้ำในช่วงฤดูแล้ง

๒) ป้องกันและแก้ไขปัญหา น้ำท่วมพื้นที่เศรษฐกิจ ชุมชน แหล่งประวัติศาสตร์ โบราณสถาน และพื้นที่น้ำท่วมซ้ำซาก อาทิ ชัยนาท อ่างทอง สิงห์บุรี พระนครศรีอยุธยา สมุทรสาคร นนทบุรี ปทุมธานี และสมุทรปราการ โดยเพิ่มแหล่งเก็บกักน้ำที่เป็นแก้มลิง ส่งเสริมและสนับสนุนให้ประชาชนในพื้นที่ เสี่ยงจัดตั้งกลุ่ม ฝักระวังภัยน้ำท่วม

๓) ป้องกันการบุกรุกทำลายป่าและฟื้นฟูป่าเสื่อมโทรม ในพื้นที่จังหวัดกาญจนบุรี เพชรบุรี และราชบุรี โดยการปลูกป่าเพิ่มเติม และเพิ่มมาตรการเฝ้าระวังติดตามการบุกรุกป่า สนับสนุนสิทธิ และบทบาทของชุมชนให้เข้ามามีส่วนร่วมในการบริหารจัดการพื้นที่ป่าของชุมชนไม่ให้เสื่อมโทรมลง

๔) ขุดลอกลำน้ำเพื่อเพิ่มปริมาณการกักเก็บ น้ำและใช้ในการขนส่ง อาทิ แม่น้ำเจ้าพระยา แม่น้ำท่าจีน ฯลฯ รวมทั้งฟื้นฟูคุณภาพ น้ำ แม่น้ำเจ้าพระยาและท่าจีนตอนล่างในพื้นที่ พระนครศรีอยุธยา ปทุมธานี นนทบุรี สมุทรปราการ นครปฐม และสมุทรสาคร

๕) ป้องกันและแก้ไขปัญหาการกัดเซาะชายฝั่งทะเล อาทิ สมุทรปราการ สมุทรสาคร สมุทรสงคราม เพชรบุรี ประจวบคีรีขันธ์ โดยการจัดทำแนวป้องกันการกัดเซาะชายฝั่งด้วยวิธีการที่เหมาะสม เช่น ปลูกป่าชายเลน และการทำแนวไม้ไผ่กันคลื่น

ยุทธศาสตร์ที่ ๕ เปิดประตูการค้า การลงทุน และการท่องเที่ยว เชื่อมโยง เขตเศรษฐกิจพิเศษ ทวาย-ภาคกลาง-ระเบียงเศรษฐกิจพิเศษภาคตะวันออก

แนวทางการพัฒนา

๑) พัฒนาทางหลวงพิเศษระหว่างเมือง และรถไฟ เชื่อมกรุงเทพ -กาญจนบุรีเพื่อ เชื่อมโยงพื้นที่เศรษฐกิจชายแดนของภาคกับพื้นที่เศรษฐกิจหลักของประเทศให้สามารถเกื้อหนุนและติดต่อ ทางการพัฒนาระหว่างพื้นที่ได้โดยสะดวกและรวดเร็ว

๒) เร่งพัฒนาพื้นที่เขตพัฒนาเศรษฐกิจพิเศษชายแดนบ้านพุน้ำร้อน อำเภอเมือง จังหวัดกาญจนบุรี ให้เป็นประตูเชื่อม Southern Economic Corridor จากท่าเรือทวาย-ท่าเรือแหลมฉบังท่าเรือสีหนุวิลล์ ประเทศกัมพูชา-ท่าเรือวังเตา ประเทศเวียดนาม โดยพัฒนาโครงสร้างพื้นฐานและสิ่งอำนวยความสะดวก ด้านการเดินทางและขนส่งเชื่อมโยงกับประเทศเพื่อนบ้าน

๓) พัฒนามาตรฐานด่านชายแดนไทย-เมียนมา บ้านพุน้ำร้อน ด่านเจดีย์สามองค์ และ ด่านสิงขร เพื่อเชื่อมโยงการค้า การลงทุน และการท่องเที่ยว กับเมียนมา โดยจัดระเบียบการใช้ประโยชน์ที่ดิน ให้สอดคล้องกับการพัฒนาในอนาคต พร้อมทั้งปรับปรุงและพัฒนาระบบโลจิสติกส์ ระบบสาธารณสุขปศุสัตว์และสาธารณสุขการ จุดบริการและสิ่งอำนวยความสะดวกบริเวณจุดผ่านแดน ตลอดจนระเบียบและกฎเกณฑ์ที่เกี่ยวข้อง

๔) พัฒนาเมืองและพื้นที่เศรษฐกิจของภาคกลางตามแนวแกนหลักการเชื่อมโยง เขตเศรษฐกิจพิเศษทวายกับ EEC โดยจัดเตรียมระบบสาธารณสุขปศุสัตว์และสาธารณสุขการรองรับการพัฒนา กิจกรรมทางเศรษฐกิจ เพื่อให้เอื้อต่อการพัฒนาการค้า การลงทุน และการท่องเที่ยวเชื่อมโยงระหว่างไทยกับเมียนมา

ยุทธศาสตร์ที่ ๖ พัฒนาความเชื่อมโยงเศรษฐกิจและสังคมกับทุกภาคเพื่อเสริมสร้าง

เสถียรภาพและลดความเหลื่อมล้ำภายในประเทศ

แนวทางการพัฒนา

๑) เร่งดำเนินการแผนพัฒนาโครงสร้างพื้นฐานการคมนาคมขนส่งที่เชื่อมโยงภาคกลาง กับภาคอื่นๆ ของประเทศ เพื่อกระจายประโยชน์และโอกาสจากจุดความเจริญหลักของประเทศให้เชื่อมโยงไป ยังพื้นที่ที่ภาคอื่นๆ ซึ่งจะทำให้เกิดการกระตุ้นการพัฒนาและลดความเหลื่อมล้ำระหว่างภาค อาทิ

๒) เชื่อมโยงภาคเหนือด้วยรถไฟความเร็วสูงกรุงเทพฯ-พิษณุโลก และรถไฟทางคู่บุรี-ปากน้ำโพ

๓) เชื่อมโยงภาคตะวันออกเฉียงเหนือ ด้วยรถไฟความเร็วสูงกรุงเทพฯ-นครราชสีมา และทางหลวงพิเศษระหว่างเมืองบางปะอิน-นครราชสีมา

๔) เชื่อมโยงภาคตะวันออก ด้วยรถไฟความเร็วสูง กรุงเทพฯ-ระยอง ทางหลวง พิเศษ พัทยา-มาบตาพุด และรถไฟทางคู่ฉะเชิงเทรา-คลองสิบเก้า-แก่งคอย

๕) เชื่อมโยงภาคใต้และภาคใต้ชายแดน ด้วยรถไฟความเร็วสูงกรุงเทพฯ -หัวหิน และรถไฟทางคู่ประจวบคีรีขันธ์-ชุมพร

๖) พัฒนาพื้นที่รอบสถานีขนส่งระบบรางในเมืองที่มีศักยภาพที่สำคัญ อาทิ เมืองอยุธยา และบริเวณเมืองชายแดนที่มีศักยภาพ รวมทั้งบริเวณใกล้พื้นที่เขตพัฒนาเศรษฐกิจพิเศษชายแดน อาทิ เมืองพุน้ำร้อน โดยสนับสนุนให้มีการจัดทำโครงการนำร่องที่ใช้แนวทางการจัดรูปที่ดิน การผังเมืองควบคู่กับ การพัฒนาเมืองแบบประหยัดพลังงาน

(๒) แผนพัฒนากลุ่มจังหวัด ๔ ปี (พ.ศ.๒๕๕๗ - ๒๕๖๐) กลุ่มจังหวัดภาคกลางตอนบน ๒

การบริหารงานเชิงยุทธศาสตร์กลุ่มจังหวัดเป็นรูปแบบใหม่ของการบริหารงานแบบบูรณาการให้มีความเหมาะสมมากขึ้นในรูปของการรวมกลุ่มจังหวัดที่มีความสัมพันธ์เชื่อมโยงในด้านต่างๆเข้าด้วยกันซึ่งจะช่วยให้การวางกรอบทิศทางการพัฒนาและการใช้ประโยชน์ทรัพยากรเป็นไปอย่างมีระบบและร่วมกันแก้ไขปัญหา ระหว่างจังหวัดได้อย่างมีประสิทธิภาพ

ตามคณะรัฐมนตรีได้มีมติเมื่อวันที่ ๑๕ มกราคม ๒๕๕๑ เห็นชอบการปรับปรุงการจัดกลุ่มจังหวัดเป็น ๑๘ กลุ่มสำหรับกลุ่มภาคกลางตอนบน ๒ ประกอบด้วยจังหวัดลพบุรี สิงห์บุรี ชัยนาทและอ่างทอง โดยกำหนดให้จังหวัดลพบุรีเป็นที่ตั้งศูนย์ปฏิบัติการกลุ่มจังหวัด เพื่อเป็นศูนย์กลางในการประสานงานและขับเคลื่อนยุทธศาสตร์กลุ่มจังหวัดไปสู่การปฏิบัติให้เกิดผลเพิ่มศักยภาพการพัฒนาพื้นที่กลุ่มจังหวัดให้สอดคล้องกับแผนพัฒนาเศรษฐกิจและสังคมแห่งชาติแผนพัฒนาภาคแผนพัฒนากลุ่มจังหวัดและนโยบายสำคัญของรัฐบาลโดยผ่านโครงสร้างองค์กรของสำนักบริหารยุทธศาสตร์กลุ่มจังหวัดเพื่อให้เกิดความเชื่อมโยงไปสู่แผนพัฒนาจังหวัดภายในกลุ่มจังหวัดและตอบสนองความต้องการของประชาชนอย่างสูงสุด

วิสัยทัศน์

“ฐานการผลิตอาหารปลอดภัย ท่องเที่ยวเพื่อการเรียนรู้ ทรัพยากรน้ำสมดุลและยั่งยืน”

พันธกิจ

- ๑) พัฒนาศักยภาพการผลิต การแปรรูปและขีดความสามารถในการแข่งขัน เพื่อเพิ่มมูลค่าทางเศรษฐกิจ
- ๒) สร้างความสัมพันธ์และเชื่อมโยงการท่องเที่ยวอย่างมีประสิทธิภาพ
- ๓) พัฒนาระบบ Logistics ให้มีประสิทธิภาพในการขนส่งและกระจายสินค้า
- ๔) สร้างความสมดุลทรัพยากรธรรมชาติ สิ่งแวดล้อมและพลังงาน

ประเด็นยุทธศาสตร์

- ๑) ยกระดับกระบวนการผลิต การตลาดและระบบ Logistics อาหารปลอดภัย
- ๒) สร้างมูลค่าเพิ่มทางการท่องเที่ยวจากฐานความรู้ทางประวัติศาสตร์ ศิลปวัฒนธรรมและภูมิปัญญาท้องถิ่น
- ๓) การบริหารจัดการน้ำแบบบูรณาการ

(๓) แผนพัฒนาจังหวัดลพบุรี ๔ ปี (พ.ศ.๒๕๖๑ - ๒๕๖๕) ฉบับทบทวน พ.ศ.๒๕๖๕

ตำแหน่งทางยุทธศาสตร์ของจังหวัดลพบุรี

แหล่งผลิตสินค้าเกษตรและอาหารปลอดภัยที่ใหญ่ที่สุดของภาคกลางตอนบน รวมทั้งเป็นแหล่งท่องเที่ยวทางประวัติศาสตร์โบราณคดีวิถีชีวิตชุมชนและธรรมชาติ

วิสัยทัศน์

“แหล่งผลิตอาหารปลอดภัย ท่องเที่ยวอย่างสร้างสรรค์ สู่มืองแห่งความสุข”

*คำนิยามแห่งความสุข

เมืองแห่งความสุข หมายถึง เมืองแห่งการเติบโตอย่างมีความสุขมีเป้าหมายมุ่งสู่การสร้างเศรษฐกิจ สังคมที่เข้มแข็งสุขภาวะที่ดีอย่างยั่งยืนและการสร้างความสัมพันธ์ให้เกิดกับหมู่ประชาชนสร้างสุขภาพสร้างความเข้มแข็งทางกายและทางใจมีความงดงามด้านอารยธรรม ทัศนียภาพและความสมบูรณ์ทางธรรมชาติ ซึ่งประชาชนทุกระดับรายได้และวัยสามารถใช้ประโยชน์และสัมผัสได้

องค์ประกอบของเมืองแห่งความสุข

๑. การมีสุขภาวะที่ดี
๒. เศรษฐกิจเข้มแข็ง
๓. สังคมคุณภาพ
๔. สภาพแวดล้อมที่ดี
๕. สังคมประชาธิปไตยที่มีธรรมาภิบาล

พันธกิจ

๑. พัฒนาศักยภาพการผลิต การแปรรูปอาหารปลอดภัยให้ได้มาตรฐาน
๒. พัฒนาคุณภาพการท่องเที่ยว เพื่อเพิ่มมูลค่าทางเศรษฐกิจ
๓. พัฒนาการศึกษาศึกษา และเสริมสร้างศักยภาพคน ครอบครัว ชุมชนและสังคมให้มีความสุข
๔. เสริมสร้างความมั่นคงและสร้างมูลค่าเพิ่มด้านพลังงานทดแทนของจังหวัดลพบุรี
๕. บริหารจัดการทรัพยากรธรรมชาติและสิ่งแวดล้อมแบบมีส่วนร่วม
๖. เสริมสร้างความมั่นคงให้สังคมและชุมชนเข้มแข็ง รู้และเข้าใจการปกครองในระบอบประชาธิปไตย ตามหลักธรรมาภิบาล และสร้างความปลอดภัยในชีวิตและทรัพย์สินให้กับประชาชนแบบมีส่วนร่วม

ประเด็นยุทธศาสตร์

ประเด็นยุทธศาสตร์ที่ ๑ สร้างมูลค่าเพิ่มด้านอาหารปลอดภัย

- ๑) ส่งเสริมการผลิตสินค้าภาคการเกษตรที่ได้มาตรฐาน และมีการแปรรูปสินค้าที่มีคุณภาพ
- ๒) พัฒนาระบบบริหารจัดการน้ำที่มีประสิทธิภาพและระบบชลประทานที่ครอบคลุมทั่วถึง
- ๓) พัฒนาโครงสร้างพื้นฐานรองรับการยกระดับภาคการเกษตร
- ๔) พัฒนาการตลาด ส่งเสริมการค้า และการส่งออกสินค้าเกษตรเป้าหมาย

ประเด็นยุทธศาสตร์ที่ ๒ การบริหารจัดการด้านการท่องเที่ยวเชิงสร้างสรรค์

- ๑) ส่งเสริมการพัฒนาแหล่งการจัดการข้อมูล และการจัดการท่องเที่ยวและบริการที่ครบวงจร
- ๒) พัฒนาโครงสร้างพื้นฐานและสิ่งอำนวยความสะดวกที่เกี่ยวข้องรองรับการเติบโตด้านการท่องเที่ยว
- ๓) ส่งเสริมพัฒนาบุคลากรภาคการท่องเที่ยว
- ๔) พัฒนาสินค้าชุมชน OTOP ที่เชื่อมโยงกับภาคการท่องเที่ยว
- ๕) พัฒนาการตลาด กิจกรรมส่งเสริมการท่องเที่ยว

ประเด็นยุทธศาสตร์ที่ ๓ พัฒนาลพบุรีเมืองสะอาดและสภาพแวดล้อมดี

- ๑) พัฒนาระบบบริหารจัดการขยะ และพลังงานทางเลือก
 - ๒) ป้องกันและควบคุมการสร้างมลพิษต่อสิ่งแวดล้อมโดยบังคับใช้กฎหมายอย่างจริงจัง
 - ๓) สนับสนุน ฟื้นฟู อนุรักษ์ทรัพยากรธรรมชาติและสิ่งแวดล้อม รวมทั้งใช้ประโยชน์จากความหลากหลายทางชีวภาพ
- ๔) คุ้มครอง ป้องกัน รักษา ฟื้นฟูพื้นที่ป่า และป่าอนุรักษ์
 - ๕) ส่งเสริมกิจกรรม CSR ด้านสิ่งแวดล้อม เพื่อสร้างการมีส่วนร่วมของทุกภาคส่วนในการอนุรักษ์และฟื้นฟูทรัพยากรธรรมชาติและสิ่งแวดล้อม
 - ๖) สร้างจิตสำนึกของประชาชน ไม่ให้ทำลายและมีส่วนร่วมในการรักษาทรัพยากรธรรมชาติและสิ่งแวดล้อม
- ๗) เพิ่มประสิทธิภาพการบริหารจัดการน้ำ

ประเด็นยุทธศาสตร์ที่ ๔ พัฒนาสังคมคุณภาพ เสริมสร้างความมั่นคง ลพบุรีสงบสุข

- ๑) พัฒนาคุณภาพชีวิต ระบบสาธารณสุขปึกคัก ปัจจัยพื้นฐานทางสังคม และระบบบริการสุขภาพให้มีมาตรฐานให้ครอบคลุมคนทุกช่วงวัย
- ๒) สร้างรายได้ ลดรายจ่าย และสร้างโอกาสให้กับคนยากจนในพื้นที่
- ๓) เพิ่มโอกาสทางการศึกษาอย่างทั่วถึงและยกระดับการศึกษาให้มีคุณภาพ
- ๔) ส่งเสริมการเรียนรู้ อนุรักษ์วัฒนธรรม ประเพณี และทำนุบำรุงศาสนา
- ๕) สนับสนุนการน้อมนำหลักปรัชญาเศรษฐกิจพอเพียงไปใช้ในการดำเนินชีวิต
 - ๖) เสริมสร้างความสงบเรียบร้อยและความปลอดภัยในชีวิตและทรัพย์สิน และแก้ไขปัญหาเสพติด อาชญากรรม การค้ามนุษย์และปลูกจิตสำนึกในการปฏิบัติตามข้อกฎหมาย
- ๗) พัฒนาทักษะฝีมือแรงงาน

(๔) ยุทธศาสตร์การพัฒนาขององค์กรปกครองส่วนท้องถิ่นในเขตจังหวัด

วิสัยทัศน์

“คุณภาพชีวิตที่ดี สิ่งแวดล้อมที่ยั่งยืน บริหารจัดการตามหลักธรรมาภิบาล”

ยุทธศาสตร์

- ยุทธศาสตร์ที่ ๑ พัฒนาศักยภาพทางเศรษฐกิจเชิงสร้างสรรค์ เข้มแข็งและยั่งยืน
- ยุทธศาสตร์ที่ ๒ บริหารจัดการด้านการท่องเที่ยวอย่างยั่งยืน
- ยุทธศาสตร์ที่ ๓ เพิ่มขีดความสามารถทางการศึกษา กีฬา ศาสนา วัฒนธรรม ประเพณีและ
พัฒนาคุณภาพชีวิต
- ยุทธศาสตร์ที่ ๔ ท้องถิ่นสะอาด บริหารจัดการทรัพยากรธรรมชาติและสิ่งแวดล้อมที่ยั่งยืน
- ยุทธศาสตร์ที่ ๕ การบริหารจัดการองค์กรปกครองส่วนท้องถิ่นให้มีประสิทธิภาพ

๔) ยุทธศาสตร์ขององค์กรปกครองส่วนท้องถิ่น

๑) วิสัยทัศน์

“ตำบลมูจลินท์ เป็นท้องถิ่นน่าอยู่ ประชาชนมีคุณภาพชีวิตที่ดี ชุมชนเข้มแข็ง”

๒) ยุทธศาสตร์

- ยุทธศาสตร์ที่ ๑ พัฒนาเศรษฐกิจ การเกษตร อุตสาหกรรม
- ยุทธศาสตร์ที่ ๒ พัฒนาคุณภาพชีวิต พัฒนาสังคมและอนุรักษ์วัฒนธรรม ประเพณีท้องถิ่น
- ยุทธศาสตร์ที่ ๓ พัฒนาการบริหารจัดการและการรักษาความสงบ

๓) เป้าประสงค์ / ตัวชี้วัด / ค่าเป้าหมาย / กลยุทธ์

ยุทธศาสตร์ที่ ๑ พัฒนาเศรษฐกิจ การเกษตร อุตสาหกรรม

เป้าประสงค์

๑. โครงสร้างพื้นฐาน สาธารณูปโภค สาธารณูปการ มีมาตรฐาน เอื้ออำนวยต่อการดำรงชีวิต
และการประกอบอาชีพของประชาชน
๒. แหล่งน้ำได้รับการปรับปรุง/พัฒนา
๓. ส่งเสริมการเกษตรและอนุรักษ์ฟื้นฟูทรัพยากรธรรมชาติและสิ่งแวดล้อม

ตัวชี้วัด

๑. จำนวนสิ่งสาธารณูปโภค สาธารณูปการที่ได้รับก่อสร้าง/ปรับปรุง/ซ่อมแซม
 ๒. จำนวนแหล่งน้ำที่ได้รับการปรับปรุง/พัฒนา
 ๓. จำนวนโครงการพัฒนาด้านการเกษตรและด้านทรัพยากรธรรมชาติและสิ่งแวดล้อม

ค่าเป้าหมาย

๑. จำนวนโครงการโครงสร้างพื้นฐาน สิ่งสาธารณูปโภค สาธารณูปการที่ได้รับก่อสร้าง/
ปรับปรุง/ซ่อมแซม ปีละ ๕ โครงการ
๒. จำนวนแหล่งน้ำที่ได้รับการปรับปรุง/พัฒนา ปีละ ๒ โครงการ
๓. จำนวนโครงการพัฒนาด้านการเกษตรและด้านทรัพยากรธรรมชาติและสิ่งแวดล้อม
ปีละ ๒ โครงการ

กลยุทธ์

๑. พัฒนาสาธารณสุขปโคค สาธารณูปการ
 ๒. พัฒนาแหล่งน้ำ
 ๓. ส่งเสริมการเกษตรและอนุรักษ์ พื้นฟูทรัพยากรธรรมชาติและสิ่งแวดล้อม
- ยุทธศาสตร์ที่ ๒ พัฒนาคุณภาพชีวิต พัฒนาสังคมและอนุรักษ์วัฒนธรรม ประเพณีท้องถิ่น**
- เป้าประสงค์**
๑. เด็กเยาวชนได้รับการศึกษาอย่างทั่วถึง
 ๒. ประชาชนได้รับบริการสาธารณสุข ส่งเสริมให้มีสุขภาพที่ดี
 ๓. ประชาชนได้รับบริการด้านสังคมสงเคราะห์และสวัสดิการสังคมเพื่อพัฒนาคุณภาพชีวิต
 ๔. คราวเรือนได้รับการส่งเสริมในการจัดการมูลฝอยและท้องถิ่นมีความสะอาด
 ๕. ส่งเสริมให้ประชาชนมีส่วนร่วมในการพัฒนาท้องถิ่นให้เป็นชุมชนเข้มแข็งและน่าอยู่
 ๖. ส่งเสริมการกีฬา แหล่งท่องเที่ยว ทำนุบำรุงศาสนา อนุรักษ์วัฒนธรรม ประเพณี ภูมิปัญญาท้องถิ่น

ตัวชี้วัด

๑. จำนวนโครงการพัฒนาทางการศึกษา
๒. จำนวนโครงการพัฒนาด้านสาธารณสุข
๓. จำนวนโครงการพัฒนาด้านสังคมสงเคราะห์และสวัสดิการ
 ๔. จำนวนโครงการพัฒนาด้านเคหะและชุมชน
๕. จำนวนโครงการพัฒนาด้านการสร้างความเข้มแข็งของชุมชน
๖. จำนวนโครงการพัฒนาด้านศาสนา วัฒนธรรม กีฬา และการท่องเที่ยว

ค่าเป้าหมาย

๑. จำนวนโครงการพัฒนาทางการศึกษา ปีละ ๕ โครงการ
๒. จำนวนโครงการพัฒนาด้านสาธารณสุข ปีละ ๕ โครงการ
๓. จำนวนโครงการพัฒนาด้านสังคมสงเคราะห์และสวัสดิการ ปีละ ๒ โครงการ
๔. จำนวนโครงการพัฒนาด้านเคหะและชุมชน ปีละ ๑ โครงการ
๕. จำนวนโครงการพัฒนาด้านสร้างความเข้มแข็งของชุมชน ปีละ ๑๐ โครงการ
๖. จำนวนโครงการพัฒนาด้านศาสนา วัฒนธรรม กีฬา และการท่องเที่ยว ปีละ ๒ โครงการ

กลยุทธ์

๑. ส่งเสริมและพัฒนาคุณภาพการศึกษา
๒. ส่งเสริมสุขภาพและการสาธารณสุขของหมู่บ้าน
 ๓. ส่งเสริมสวัสดิการสังคมและสังคมสงเคราะห์แก่เด็ก สตรี คนชรา ผู้ยากไร้ ผู้พิการหรือทุพพลภาพ ผู้ด้อยโอกาสและผู้ประสบสาธารณภัย
 ๔. ส่งเสริมการสร้างอาชีพ ส่งเสริมภูมิปัญญาท้องถิ่น การประยุกต์ใช้ปรัชญาเศรษฐกิจพอเพียง ส่งเสริมความเข้มแข็งให้กับชุมชน ครอบครัวและปลอดภัยเสถียร
๕. ส่งเสริมการจัดการมูลฝอยในครัวเรือนและท้องถิ่น
๖. ส่งเสริมศาสนา การท่องเที่ยว อนุรักษ์และสืบทอดวัฒนธรรม ประเพณี

ยุทธศาสตร์ที่ ๓ พัฒนาการบริหารจัดการและการรักษาความสงบ

เป้าประสงค์

๑. ส่งเสริมและพัฒนาบุคลากรให้มีประสิทธิภาพในการปฏิบัติงาน เพื่อให้บริการสาธารณะที่มีคุณภาพแก่ประชาชน และเป็นองค์กรบริหารงานตามหลักธรรมาภิบาล ต่อต้านการทุจริต
๒. พัฒนาการป้องกันและบรรเทาสาธารณภัย การรักษาความสงบภายใน เพื่อให้ประชาชนมีความปลอดภัยในชีวิตและทรัพย์สิน

ตัวชี้วัด

๑. จำนวนโครงการพัฒนาด้านการบริหารจัดการ
๒. จำนวนโครงการพัฒนาด้านการรักษาความสงบภายใน

ค่าเป้าหมาย

๑. โครงการพัฒนาด้านการบริหารจัดการ ปีละ ๓ โครงการ
๒. โครงการพัฒนาด้านการรักษาความสงบภายใน ปีละ ๔ โครงการ

กลยุทธ์

๑. ส่งเสริมพัฒนาบุคลากร และเพิ่มประสิทธิภาพการบริหารงาน
๒. เสริมสร้างความมั่นคงและความปลอดภัยในชีวิตและทรัพย์สิน

๔) จุดยืนทางยุทธศาสตร์

การกำหนดตำแหน่งจุดยืนทางยุทธศาสตร์ (Positioning) ขององค์การบริหารส่วนตำบลมุจลินท์ จะกำหนดตามกรอบความเชื่อมโยงของยุทธศาสตร์ชาติ ๒๐ ปี แผนพัฒนาเศรษฐกิจและสังคมแห่งชาติ ฉบับที่ ๑๒ แผนพัฒนาภาคกลางและพื้นที่กรุงเทพมหานคร แผนยุทธศาสตร์กลุ่มจังหวัดภาคกลางตอนบน ยุทธศาสตร์การพัฒนาจังหวัดลพบุรี ยุทธศาสตร์การพัฒนาขององค์กรปกครองส่วนท้องถิ่นในเขตจังหวัดลพบุรี และยุทธศาสตร์ขององค์การบริหารส่วนตำบลมุจลินท์ ให้สอดคล้องกับบริบทของตำบลมุจลินท์ เพื่อแก้ไขปัญหาความเดือดร้อนและความต้องการของประชาชน โดยดำรงไว้ซึ่งอัตลักษณ์ของชุมชน ตลอดจนวิถีชีวิตความเป็นอยู่ของประชาชนในท้องถิ่น มีจุดมุ่งหมายเพื่อการพัฒนาที่ยั่งยืนสอดคล้องกับวิถีชีวิตชุมชนเกษตรกรรมตามแนวเศรษฐกิจพอเพียง มุ่งพัฒนาคนเป็นศูนย์กลางของการพัฒนากับการสร้างกระบวนการมีส่วนร่วมของทุกภาคส่วน ในการอยู่ร่วมกันอย่างมีความสุข ซึ่งจะนำไปสู่การพัฒนาเพื่อประโยชน์สุขที่ยั่งยืนของชุมชน

๕) ความเชื่อมโยงของยุทธศาสตร์ในภาพรวม

โครงสร้างความเชื่อมโยงแผนยุทธศาสตร์การพัฒนากองคการบริหารส่วนตำบลมูจลินท์

พ.ศ.๒๕๖๖ - ๒๕๗๐

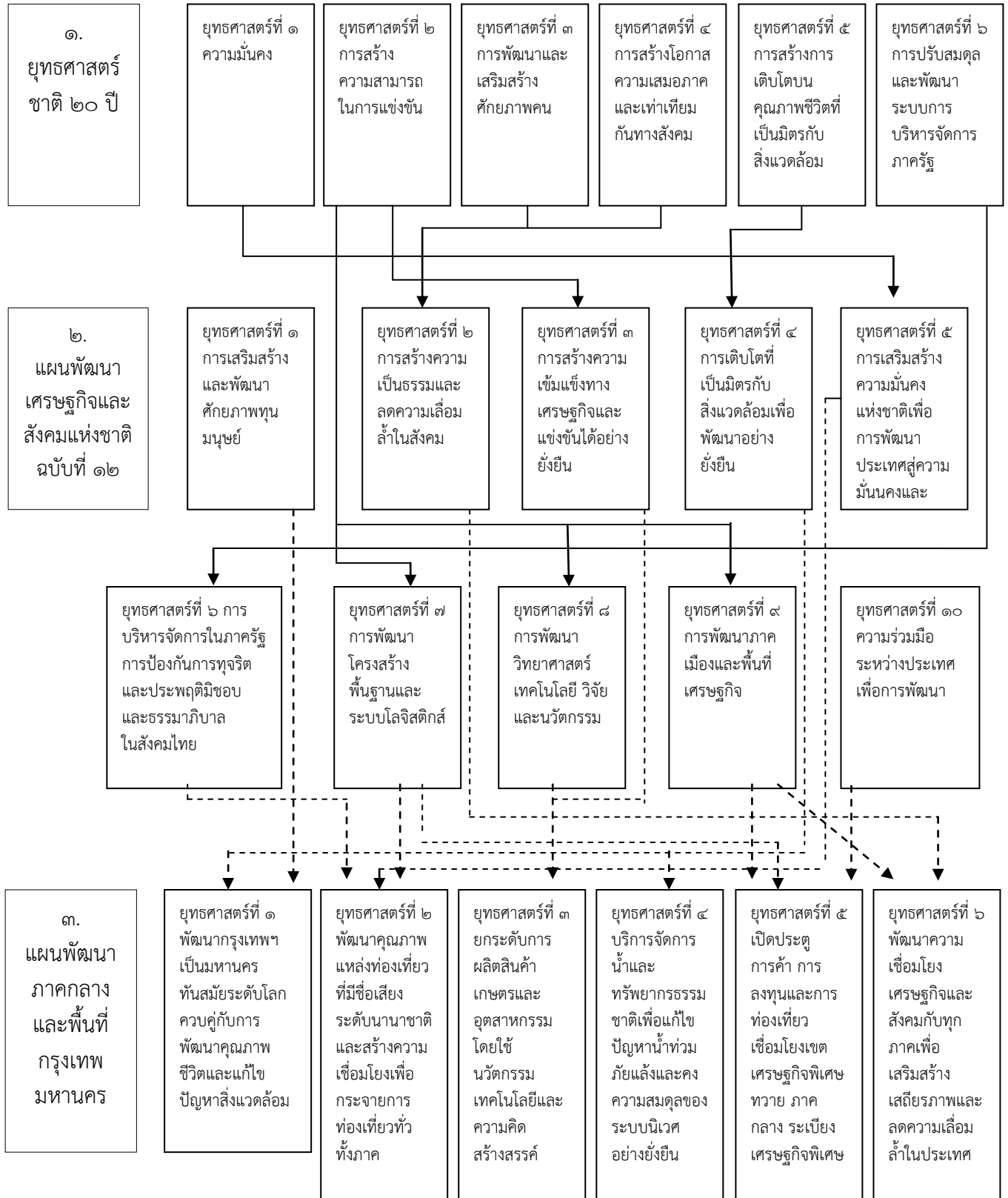

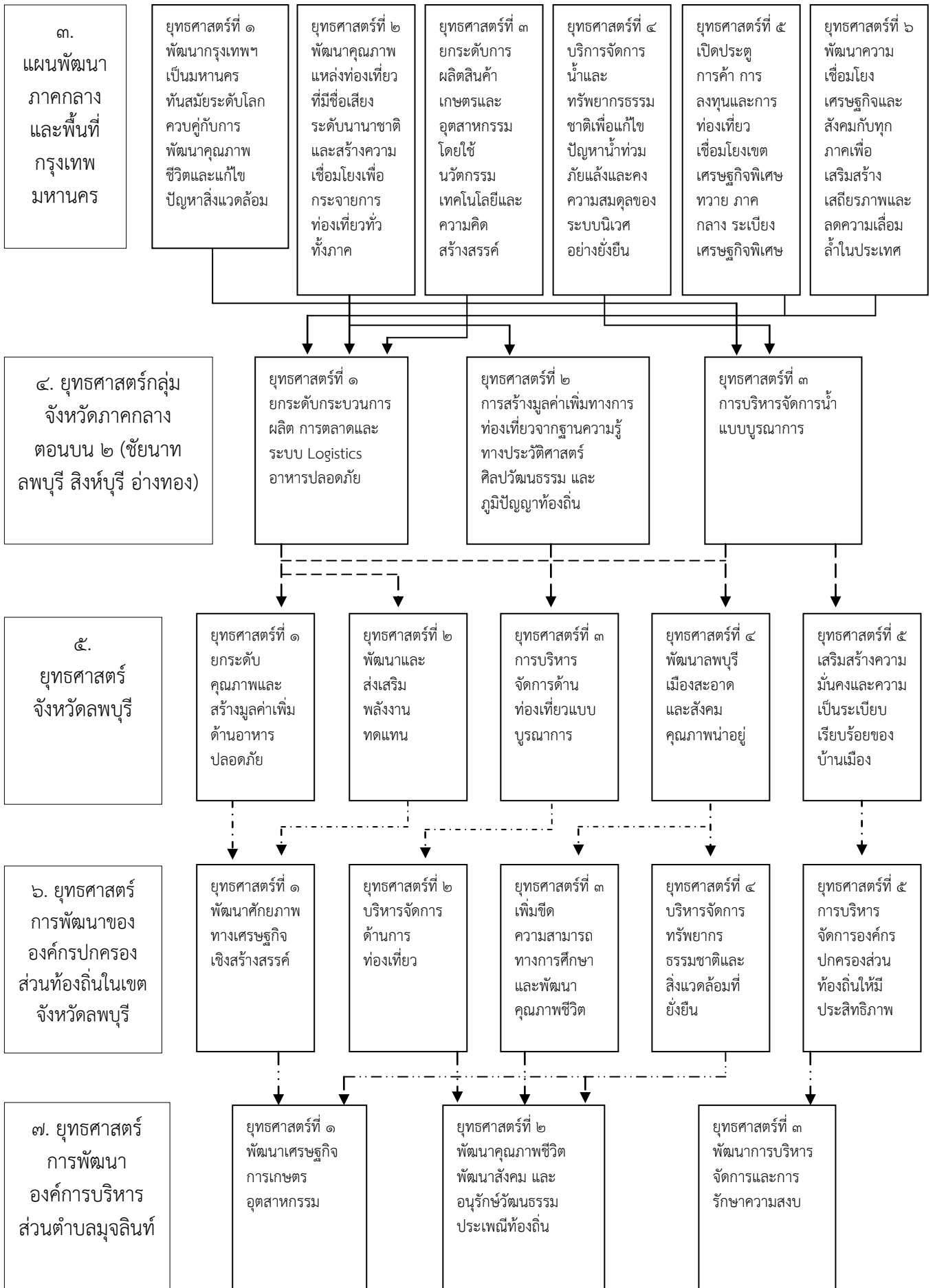

แผนพัฒนาท้องถิ่น (พ.ศ.๒๕๖๖ - ๒๕๗๐) ทบพวน ครั้งที่ ๑ พ.ศ.๒๕๖๕ อบต.มูจลินท์

(๓) การวิเคราะห์เพื่อพัฒนาท้องถิ่น

๓.๑ การวิเคราะห์กรอบการจัดทำยุทธศาสตร์ขององค์กรปกครองส่วนท้องถิ่น

การวิเคราะห์ปัจจัยภายใน ปัจจัยภายนอกขององค์การบริหารส่วนตำบลมุขลินท์

๑. จุดแข็ง (Strength) หมายถึง การพิจารณาปัจจัยภายในองค์การบริหารส่วนตำบลมุขลินท์ ซึ่งสามารถนำมาใช้ในการจัดการเพื่อให้บรรลุวิสัยทัศน์ ภารกิจและจุดมุ่งหมายเพื่อการพัฒนาที่ยั่งยืน ดังนี้

๑. ผู้บริหารและสมาชิกสภาท้องถิ่น มาจากการเลือกตั้งโดยตรง ทำให้เข้าใจสภาพปัญหาและความต้องการของประชาชน

๒. ผู้บริหารท้องถิ่น มีการกำหนดนโยบายการพัฒนาท้องถิ่นได้เองภายใต้กรอบของกฎหมายเพื่อประโยชน์สุขของประชาชน

๓. องค์การบริหารส่วนตำบลมุขลินท์ สามารถตรากฎหมาย เพื่อประโยชน์ของประชาชนในท้องถิ่น

๔. การแบ่งส่วนราชการ และการกำหนดหน้าที่ความรับผิดชอบครอบคลุมตามอำนาจหน้าที่ที่กฎหมายกำหนด

๕. บุคลากรขององค์การบริหารส่วนตำบลมุขลินท์ มีความพร้อมในการพัฒนาและมีศักยภาพพร้อมที่จะปฏิบัติงาน

๖. มีข้อบัญญัติงบประมาณเป็นเครื่องมือใช้ในการพัฒนาตามแผนพัฒนาท้องถิ่น

๗. มีประมวลจริยธรรม ข้อบังคับ มาตรการต่างๆ กำกับความประพฤติของพนักงานส่วนตำบลและพนักงานจ้าง

๒. จุดอ่อน (Weakness) หมายถึง การพิจารณาปัจจัยภายในองค์การบริหารส่วนตำบลมุขลินท์ ที่มีความผิดพลาดหรือข้อจำกัด ทำให้ไม่อาจบรรลุแนวทางการพัฒนาที่กำหนดไว้ได้ ดังนี้

๑. เงินงบประมาณมีจำนวนจำกัดไม่เพียงพอในการให้บริการสาธารณะ

๒. วัสดุครุภัณฑ์บางรายการมีอายุใช้งานยาวนาน ทำให้ประสิทธิภาพการทำงานลดลง

๓. บุคลากรไม่ครบตามแผนอัตรากำลังที่กำหนดไว้

๔. บุคลากรปฏิบัติหน้าที่หลายด้าน ทำให้บางเรื่องขาดทักษะ ประสบการณ์และความชำนาญเฉพาะด้าน

๓. โอกาส (Opportunity) หมายถึง การศึกษาสภาพแวดล้อมภายนอกกว่ามีสภาพเป็นเช่นไร มีการเปลี่ยนแปลงอะไรบ้าง ที่เป็นประโยชน์หรือเกื้อกูล หรือสนับสนุนต่อแนวทางการพัฒนาขององค์การบริหารส่วนตำบลมุขลินท์ ดังนี้

๑. ผู้นำชุมชนและองค์ภาครัฐในพื้นที่ให้ความร่วมมือส่งเสริม สนับสนุนการจัดบริการสาธารณะให้แก่ประชาชน

๒. นโยบายรัฐบาล กระทรวง กรม ได้ให้ความสำคัญกับองค์กรปกครองส่วนท้องถิ่นในการจัดระบบบริการสาธารณะ เพื่อพัฒนาท้องถิ่นของตนเองหรือร่วมกับองค์ภาครัฐต่างๆ ได้

๓. พื้นที่การปกครองมีขนาดเล็ก จึงทำให้เกิดความสะดวกรวดเร็วในการเดินทางหรือติดต่อประสานงาน และความก้าวหน้าด้านเทคโนโลยีสารสนเทศ ทำให้มีความสะดวกคล่องตัวสามารถสร้างช่องทางในการสื่อสารข้อมูล เข้าถึงประชาชนได้รวดเร็วขึ้น

๔. อุปสรรค (Threat) หมายถึง การศึกษาสภาพแวดล้อมภายนอก สถานการณ์หรือปัจจัยที่เกิดจากสภาพแวดล้อมภายนอก ที่มีลักษณะเป็นอุปสรรคขัดขวางหรือทำให้เกิดผลเสียหาย ผลกระทบในทางลบต่อการบริหารงานขององค์การบริหารส่วนตำบลมุขลินี ดังนี้

๑. ระเบียบ กฎหมาย หนังสือสั่งการต่างๆ มีการเปลี่ยนแปลง เพิ่มเติมอยู่ตลอดเวลา ทำให้เกิดข้อผิดพลาดในการปฏิบัติงานได้
๒. สภาพปัญหาเศรษฐกิจ สังคม การเมืองมีความหลากหลาย ยากแก่การกำหนดวิธีการแก้ไข ปัญหาให้ตรงประเด็นและครอบคลุมกลุ่มเป้าหมายได้ตรงประเด็นและครบถ้วน
๓. การจัดสรรงบประมาณ มาให้องค์กรปกครองส่วนท้องถิ่น บางครั้งมี ความล่าช้า ส่งผลให้การดำเนินโครงการต่างๆ ไม่เป็นไปตามแผนและระยะเวลาที่วางไว้

การวิเคราะห์ปัจจัยและสถานการณ์การเปลี่ยนแปลงที่มีผลต่อการพัฒนา เช่น ด้านเศรษฐกิจ ด้านสังคม ด้านการศึกษา ด้านทรัพยากรธรรมชาติและสิ่งแวดล้อม

๑. ด้านโครงสร้างพื้นฐาน

จุดแข็ง

๑. องค์การบริหารส่วนตำบลมุขลินี มีถนนลาดยาง ถนนคสล. ถนนลูกรังอย่างทั่วถึง ครอบคลุมเชื่อมโยงกันทุกหมู่บ้าน และเส้นทางเพื่อประกอบอาชีพการเกษตร
๒. มีระบบประปาหมู่บ้านและประชาชนมีน้ำใช้ทุกครัวเรือน
๓. ถนนสายหลักมีไฟฟ้าสาธารณะและประชาชนมีไฟฟ้าใช้ทุกครัวเรือน
๔. พื้นที่ตำบลมุขลินีอยู่ในเขตพื้นที่ชลประทาน คูคลองส่งน้ำ ระบายน้ำ มีครอบคลุมทั่วถึง
๕. แหล่งน้ำได้รับการปรับปรุงทำให้น้ำไหลได้สะดวกและมีพื้นที่ในการกักเก็บน้ำ

จุดอ่อน

๑. ถนนภายในหมู่บ้านบางสายมีสภาพชำรุด มีฝุ่นละออง เสียหายตามสภาพการใช้งาน ทำให้การสัญจรและขนส่งผลผลิตทางการเกษตรไม่สะดวก
๒. ไฟฟ้าสาธารณะไม่เพียงพอต่อความต้องการของประชาชน
๓. น้ำประปาไม่สามารถดื่มได้ ไม่สะอาด มีสิ่งเจือปน
๔. การขาดแคลนน้ำเพื่อการเกษตรโดยเฉพาะช่วงฤดูแล้ง
๕. แหล่งน้ำบางแห่งยังมีวัชพืชมก
๖. เกิดน้ำท่วมขังในบ้านเรือนประชาชนในช่วงฤดูฝน

โอกาส

๑. ชลประทานได้จัดสรรน้ำเพื่อให้ประชาชนได้ใช้ในการเกษตรและสามารถแก้ไขปัญหการขาดแคลนน้ำได้
๒. หน่วยงานที่รับผิดชอบพื้นที่ให้อนุญาตองค์การบริหารส่วนตำบลมุขลินีในการจัดบริการสาธารณะแก่ประชาชน

อุปสรรค

๑. งบประมาณที่ได้รับจัดสรรมีจำนวนจำกัดทำให้ไม่สามารถจัดทำโครงการเกี่ยวกับโครงสร้างพื้นฐานได้ครอบคลุมทั้งพื้นที่

๒. ปริมาณน้ำในเขื่อนแต่ละปีมีมากน้อยไม่เท่ากัน จึงเป็นผลให้การจัดสรรน้ำในคลองชลประทานอาจเกิดความต้องการหรือไม่เพียงพอต่อประชาชนแตกต่างกันไปในแต่ละปี และบางปีก็เกิดปัญหาน้ำท่วมพื้นที่ทางการเกษตรของประชาชน

๒. ด้านเศรษฐกิจ

จุดแข็ง

๑. ประชาชนส่วนใหญ่ประกอบอาชีพเกษตรกรรม ทำนา
๒. มีการรวมกลุ่มของประชาชนในการประกอบอาชีพ
๓. อบต.มูจลินท์ มีการปรับปรุงพัฒนาแหล่งน้ำเพื่อการเกษตรเป็นประจำทุกปี
๔. มีเงินกองทุนหมู่บ้านทุกหมู่บ้าน

จุดอ่อน

๑. ราคาผลผลิตตกต่ำในช่วงฤดูเก็บเกี่ยวจากคามขึ้นและปริมาณผลผลิตที่มีจำนวนมาก
๒. การรวมกลุ่มของกลุ่มอาชีพยังไม่มั่นคง ขาดองค์ความรู้เกี่ยวกับการบริหารงานกลุ่มหรือแปรรูปเพื่อสร้างมูลค่าให้กับผลิตภัณฑ์

โอกาส

๑. อบต.มูจลินท์ สนับสนุนงบประมาณในการดำเนินงานกลุ่มอาชีพและจัดฝึกอบรมอาชีพแก่ประชาชน
๒. องค์กรภาครัฐต่างๆ เข้ามาจัดฝึกอบรมส่งเสริมอาชีพให้แก่ประชาชน

อุปสรรค

๑. ปัญหาภัยแล้งที่รุนแรงมากขึ้นทุกปี ทำให้เกษตรกรไม่สามารถทำนาได้
๒. ค่าครองชีพในปัจจุบันที่สูงขึ้น แต่รายได้ของประชาชนเท่าเดิมหรือลดลง

๓. ด้านสาธารณสุข

จุดแข็ง

๑. มีโรงพยาบาลส่งเสริมสุขภาพประจำตำบล ๑ แห่ง
๒. มีอาสาสมัครสาธารณสุขประจำหมู่บ้านทุกหมู่บ้านและมีความเข้มแข็ง
๓. มีกองทุนหลักประกันสุขภาพระดับท้องถิ่น เพื่อส่งเสริมสุขภาพและป้องกันโรคแก่ประชาชน
๔. อบต.มูจลินท์ มีการสนับสนุนงบประมาณด้านสาธารณสุขพื้นฐานทุกปี เช่น การรณรงค์ป้องกันโรคไข้เลือดออก การป้องกันโรคพิษสุนัขบ้า

จุดอ่อน

๑. โรงพยาบาลส่งเสริมสุขภาพประจำตำบล ยังขาดบุคลากรทางการแพทย์และอุปกรณ์ทางการแพทย์
๒. ประชาชนยังขาดความรู้ ความเข้าใจและความร่วมมือในการดูแลรักษาสุขภาพของตนเอง

โอกาส

๑. อบต.มูจลินท์ สนับสนุนงบประมาณด้านสาธารณสุขให้แก่หมู่บ้าน

อุปสรรค

๑. เกิด การระบาดของโรคติดเชื้อไวรัสโคโรนา ๒๐๑๙ ทำให้ประชาชนไม่สามารถรับบริการด้านสาธารณสุขได้อย่างปกติ
๒. ปัญหายาเสพติดที่ยังคงมีในชุมชน

๔. ด้านการศึกษา ศาสนา วัฒนธรรม ประเพณี

จุดแข็ง

๑. มีสถานศึกษาขั้นพื้นฐานครบทุกระดับชั้น
๒. ประชาชนมีความร่วมมือร่วมใจกันในการทำนุบำรุงศาสนา และจัดกิจกรรมประเพณี วัฒนธรรม

๓. มีวัดมุจลินทร์ เป็นแหล่งสืบทอดวัฒนธรรมประเพณีต่างๆ ของท้องถิ่น

จุดอ่อน

๑. อบต.มุจลินทร์ ไม่มีอาคารของศูนย์พัฒนาเด็กเล็กเป็นของตนเอง
๒. ขาดการถ่ายทอดวัฒนธรรมประเพณีสู่ชนรุ่นหลัง

โอกาส

๑. รัฐบาลจัดสรรงบประมาณเพื่อสนับสนุนการศึกษา

อุปสรรค

๑. บุคลากรที่รับผิดชอบด้านการศึกษาไม่เพียงพอ
๒. ประชาชนบางส่วนไม่ให้ความสำคัญในการถ่ายทอดหรือสืบทอดวัฒนธรรม ประเพณีของท้องถิ่น

๕. ด้านทรัพยากรธรรมชาติและสิ่งแวดล้อม

จุดแข็ง

๑. มีการรักษาสิ่งแวดล้อม ปลูกต้นไม้ เพิ่มพื้นที่สีเขียว บริเวณพื้นที่สาธารณะ ริมนน
๒. มีการรณรงค์ส่งเสริมแก่ประชาชนในการจัดการขยะครัวเรือน การคัดแยกขยะ มีถังขยะ อันตรายประจำหมู่บ้าน และจัดเก็บขยะอันตรายเป็นประจำทุกเดือน

จุดอ่อน

๑. มีการบุกรุกที่สาธารณะ
๒. ประชาชนไม่ให้ความสำคัญ ขาดจิตสำนึกในการดูแล รักษาสิ่งแวดล้อม

โอกาส

๑. การพัฒนาด้านสิ่งแวดล้อมและการจัดการมูลฝอย เป็นยุทธศาสตร์หลักในการพัฒนา จังหวัดลพบุรี
๒. มีผลิตภัณฑ์ที่เป็นมิตรต่อสิ่งแวดล้อมมากขึ้น

อุปสรรค

๑. การบังคับใช้กฎหมายด้านสิ่งแวดล้อมยังไม่เด็ดขาดและจริงจัง
๒. ความเจริญเติบโตทางด้านเทคโนโลยีและเศรษฐกิจที่ทันสมัย ทำให้ทรัพยากรธรรมชาติ และสิ่งแวดล้อมเสื่อมโทรมและถูกทำลาย
๓. ภาวะโลกร้อน การเปลี่ยนแปลงทางธรรมชาติ

๓.๒ การประเมินสถานการณ์สภาพแวดล้อมภายนอกที่เกี่ยวข้อง

จากการวิเคราะห์ปัจจัยและสถานการณ์การเปลี่ยนแปลงที่มีผลต่อการพัฒนาท้องถิ่น พบว่าปัจจุบันสิ่งที่มีผลกระทบต่อการทำงาน เกิดจากสาเหตุหลายปัจจัย ซึ่งปัจจัยที่สำคัญ เช่น

๑. การระบาดของโรคติดเชื้อไวรัสโคโรนา ๒๐๑๙ ซึ่งระบาดไปทั่วโลกถือเป็นปัญหาสำคัญของโลก ประเทศต่างๆ ได้ร่วมมือกันในการแก้ไขปัญหาในการจัดการกับโรคติดเชื้อไวรัสโคโรนา ๒๐๑๙ ปัญหานี้ทำให้การพัฒนาด้านเศรษฐกิจ ภาคการผลิต การค้าการลงทุนเกิดภาวะถดถอย สังคมความเป็นอยู่ของประชาชนได้รับผลกระทบอย่างมาก ในการพัฒนาท้องถิ่น ก็ไม่สามารถดำเนินการไปได้ตามที่กำหนดไว้หลายด้านต้องหยุดชะงักหรือชะลอออกไปก่อน

๒. การจัดการมูลฝอย ขยะมูลฝอยหรือกากของเสีย ก่อให้เกิดปัญหาทำลายสิ่งแวดล้อม เนื่องจากมูลฝอยมีความเกี่ยวข้องกับทุกคนในสังคม ที่เป็นผู้ผลิตมูลฝอยและกากของเสีย ในปัจจุบันประเทศไทยมีปัญหาการจัดการมูลฝอยเป็นอย่างมาก โดยปริมาณมูลฝอยที่เพิ่มขึ้นอย่างรวดเร็ว เกิดจากสาเหตุหลายประการ เช่น ลักษณะทางภูมิศาสตร์ ลักษณะนิสัยของคน ความหนาแน่นของประชากร สภาวะทางเศรษฐกิจ การเก็บขนกำจัดมูลฝอย สภาพการนำกลับมาใช้ใหม่ แม้จะมีการรณรงค์ประชาสัมพันธ์ให้ประชาชนลดปริมาณการใช้มูลฝอยในรูปแบบต่างๆ แล้วก็ตาม แต่ปริมาณมูลฝอยก็ยังมีมากขึ้น เป็นปัญหาต่อสิ่งแวดล้อม และเป็นปัญหาในการพัฒนาท้องถิ่น

๓. การเกิดภัยธรรมชาติ ปัจจุบันการเกิดภัยธรรมชาติรุนแรงมากขึ้นในพื้นที่ตำบลมูจลินท์ ไม่ว่าจะเป็นวาตภัย อัคคีภัย ภัยแล้ง อุทกภัย ซึ่งเป็นเหตุปัจจัยที่มีผลต่อการพัฒนาท้องถิ่นโดยเฉพาะภัยแล้ง ซึ่งพื้นที่ส่วนใหญ่ของตำบลมูจลินท์ถูกใช้ในการทำเกษตรกรรม การเพาะปลูกข้าว ปลูกพืชสวน ในปีที่ผ่านมาเกิดปัญหาภัยแล้ง น้ำในลำคลองแห้งขอด ทำให้ไม่มีน้ำเพียงพอในการทำเกษตร และการใช้ในการผลิตน้ำประปาในบางครั้งก็ไม่เพียงพอที่จะให้บริการแก่ประชาชน ส่งผลกระทบต่อความเป็นอยู่ของประชาชน

ส่วนที่ ๓
การนำแผนพัฒนาท้องถิ่นไปสู่การปฏิบัติ

(๑) ยุทธศาสตร์การพัฒนาและแผนงาน

ที่	ยุทธศาสตร์	ด้าน	แผนงาน	หน่วยงาน รับผิดชอบหลัก	หน่วยงาน สนับสนุน
๑	พัฒนาเศรษฐกิจ การเกษตร อุตสาหกรรม	การเศรษฐกิจ	แผนงานอุตสาหกรรมและการโยธา	กองช่าง สำนักปลัด	กองคลัง
			แผนงานเคหะและชุมชน		
			แผนงานการเกษตร		
			แผนงานการพาณิชย์		
๒	พัฒนาคุณภาพชีวิต พัฒนาสังคมและ อนุรักษ์วัฒนธรรม ประเพณีท้องถิ่น	บริการชุมชน และสังคม	แผนงานการศึกษา	สำนักปลัด	กองคลัง กองช่าง
			แผนงานสาธารณสุข		
			แผนงานสังคมสงเคราะห์		
			แผนงานเคหะและชุมชน		
			แผนงานสร้างความเข้มแข็งของชุมชน		
			แผนงานการศาสนา วัฒนธรรมและ นันทนาการ		
๓	พัฒนาการบริหาร จัดการและการ รักษาความสงบ	บริหารทั่วไป	แผนงานบริหารงานทั่วไป	สำนักปลัด	กองคลัง กองช่าง
			แผนงานการรักษาความสงบภายใน		
รวม	๓ ยุทธศาสตร์	๓ ด้าน	๑๒ แผนงาน		

บัญชีสรุปโครงการพัฒนา
แผนพัฒนาท้องถิ่น (พ.ศ.๒๕๖๖ - ๒๕๗๐) ทบพวน ครั้งที่ ๑ พ.ศ.๒๕๖๕
องค์การบริหารส่วนตำบลมูจลินท์ อำเภอท่าม่วง จังหวัดลพบุรี

ยุทธศาสตร์	ปี ๒๕๖๖		ปี ๒๕๖๗		ปี ๒๕๖๘		ปี ๒๕๖๙		ปี ๒๕๗๐		รวม ๕ ปี	
	จำนวนโครงการ	งบประมาณ (บาท)	จำนวนโครงการ	งบประมาณ (บาท)	จำนวนโครงการ	งบประมาณ (บาท)	จำนวนโครงการ	งบประมาณ (บาท)	จำนวนโครงการ	งบประมาณ (บาท)	จำนวนโครงการ	งบประมาณ (บาท)
๑) พัฒนาเศรษฐกิจ การเกษตร อุตสาหกรรม ๑.๑ แผนงาน อุตสาหกรรมและ การโยธา	๓๕	๑๐,๔๕๔,๗๐๐	๑๑	๘,๗๕๕,๓๐๐	๖	๒,๓๒๖,๐๐๐	๕	๑,๐๕๓,๐๐๐	๖	๖,๐๒๑,๕๐๐	๖๓	๒๘,๖๑๐,๕๐๐
๑.๒ แผนงาน การเกษตร	๓	๘๕,๐๐๐	๔	๑๗๘,๗๐๐	๔	๑๖๓,๙๐๐	๔	๑๐๓,๐๐๐	๕	๑๑๕,๐๐๐	๒๐	๖๔๕,๖๐๐
๑.๓ แผนงานการ พาณิชย์	๒	๗๐๐,๐๐๐	๓	๑,๐๘๕,๐๐๐	๒	๗๐๐,๐๐๐	๒	๗๐๐,๐๐๐	๒	๗๐๐,๐๐๐	๑๑	๓,๘๘๕,๐๐๐
รวม	๔๐	๑๑,๒๓๙,๗๐๐	๑๘	๑๐,๐๑๙,๐๐๐	๑๒	๓,๑๘๙,๙๐๐	๑๑	๑,๘๕๖,๐๐๐	๑๓	๖,๘๓๖,๕๐๐	๙๔	๓๓,๑๔๑,๑๐๐

บัญชีสรุปโครงการพัฒนา
แผนพัฒนาท้องถิ่น (พ.ศ.๒๕๖๖ - ๒๕๗๐) ทบพวน ครั้งที่ ๑ พ.ศ.๒๕๖๕
องค์การบริหารส่วนตำบลมูจลินท์ อำเภอท่าม่วง จังหวัดลพบุรี

ยุทธศาสตร์	ปี ๒๕๖๖		ปี ๒๕๖๗		ปี ๒๕๖๘		ปี ๒๕๖๙		ปี ๒๕๗๐		รวม ๕ ปี	
	จำนวนโครงการ	งบประมาณ (บาท)	จำนวนโครงการ	งบประมาณ (บาท)	จำนวนโครงการ	งบประมาณ (บาท)	จำนวนโครงการ	งบประมาณ (บาท)	จำนวนโครงการ	งบประมาณ (บาท)	จำนวนโครงการ	งบประมาณ (บาท)
๒.พัฒนาคุณภาพชีวิต พัฒนาสังคม และอนุรักษ์ วัฒนธรรม ประเพณี ท้องถิ่น												
๒.๑ แผนงาน การศึกษา	๘	๑,๑๙๕,๐๐๐	๘	๑,๑๙๕,๐๐๐	๘	๑,๑๙๕,๐๐๐	๘	๑,๑๙๕,๐๐๐	๘	๑,๑๙๕,๐๐๐	๔๐	๕,๙๗๕,๐๐๐
๒.๒ แผนงาน สาธารณสุข	๗	๓๔๐,๐๐๐	๗	๓๔๐,๐๐๐	๗	๓๔๐,๐๐๐	๗	๓๔๐,๐๐๐	๗	๓๔๐,๐๐๐	๓๕	๑,๗๐๐,๐๐๐
๒.๓ แผนงาน สังกมสจ.เคราะห	๒	๑๑๘,๐๐๐	๒	๑๑๘,๐๐๐	๒	๑๑๘,๐๐๐	๒	๑๑๘,๐๐๐	๒	๑๑๘,๐๐๐	๑๐	๕๙๐,๐๐๐
๒.๔ แผนงาน เคหะและชุมชน	๑	๑๐,๐๐๐	๑	๑๐,๐๐๐	๑	๑๐,๐๐๐	๑	๑๐,๐๐๐	๑	๑๐,๐๐๐	๕	๕๐,๐๐๐
๒.๕ แผนงาน สร้างความ เข้มแข็งของ ชุมชน	๑๕	๖๔๕,๐๐๐	๑๕	๖๔๕,๐๐๐	๑๕	๖๔๕,๐๐๐	๑๕	๖๔๕,๐๐๐	๑๕	๖๔๕,๐๐๐	๗๕	๓,๒๒๕,๐๐๐

บัญชีสรุปโครงการพัฒนา
แผนพัฒนาท้องถิ่น (พ.ศ.๒๕๖๖ - ๒๕๗๐) ทบทวน ครั้งที่ ๑ พ.ศ.๒๕๖๕
องค์การบริหารส่วนตำบลมูจลินท์ อำเภอท่าม่วง จังหวัดลพบุรี

ยุทธศาสตร์	ปี ๒๕๖๖		ปี ๒๕๖๗		ปี ๒๕๖๘		ปี ๒๕๖๙		ปี ๒๕๗๐		รวม ๕ ปี	
	จำนวนโครงการ	งบประมาณ (บาท)	จำนวนโครงการ	งบประมาณ (บาท)	จำนวนโครงการ	งบประมาณ (บาท)	จำนวนโครงการ	งบประมาณ (บาท)	จำนวนโครงการ	งบประมาณ (บาท)	จำนวนโครงการ	งบประมาณ (บาท)
๒.๖ แผนงาน การศาสนา วัฒนธรรมและ นันทนาการ	๖	๑๒๘,๐๐๐	๖	๑๒๘,๐๐๐	๖	๑๒๘,๐๐๐	๖	๑๒๘,๐๐๐	๖	๑๒๘,๐๐๐	๓๐	๖๔๐,๐๐๐
รวม	๓๙	๒,๔๓๖,๐๐๐	๓๙	๒,๔๓๖,๐๐๐	๓๙	๒,๔๓๖,๐๐๐	๓๙	๒,๔๓๖,๐๐๐	๓๙	๒,๔๓๖,๐๐๐	๑๙๕	๑๒,๑๘๐,๐๐๐
๓.พัฒนาการ บริหารจัดการ และการรักษา ความสงบ												
๓.๑ แผนงาน บริหารงานทั่วไป	๘	๙๗๒,๐๐๐	๕	๓๓๒,๐๐๐	๕	๓๓๒,๐๐๐	๕	๓๓๒,๐๐๐	๖	๖๗๒,๐๐๐	๒๙	๒,๗๖๐,๐๐๐
๓.๒ แผนงาน การรักษาความ สงบภายใน	๖	๒๖๐,๐๐๐	๖	๒๖๐,๐๐๐	๖	๒๖๐,๐๐๐	๖	๒๖๐,๐๐๐	๖	๒๖๐,๐๐๐	๓๐	๑,๓๐๐,๐๐๐
รวม	๑๔	๑,๒๓๒,๐๐๐	๑๑	๖๓๒,๐๐๐	๑๑	๖๓๒,๐๐๐	๑๑	๖๓๒,๐๐๐	๑๒	๙๓๒,๐๐๐	๕๙	๔,๐๖๐,๐๐๐
รวมทั้งสิ้น	๙๓	๑๔,๙๐๗,๗๐๐	๖๘	๑๕,๐๖๓,๐๐๐	๖๒	๖,๒๕๗,๙๐๐	๖๑	๔,๙๒๔,๐๐๐	๖๔	๑๐,๒๐๔,๕๐๐	๓๔๘	๔๙,๓๘๑,๑๐๐

บัญชีสรุปโครงการพัฒนาที่นำมาจากแผนพัฒนาหมู่บ้านและแผนชุมชน
แผนพัฒนาท้องถิ่น (พ.ศ.๒๕๖๖ - ๒๕๗๐) ทบพวน ครั้งที่ ๑ พ.ศ.๒๕๖๕
องค์การบริหารส่วนตำบลมูจลินท์ อำเภอท่าม่วง จังหวัดลพบุรี

โครงการพัฒนา ที่นำมาจาก แผนพัฒนา หมู่บ้าน	ปี ๒๕๖๖		ปี ๒๕๖๗		ปี ๒๕๖๘		ปี ๒๕๖๙		ปี ๒๕๗๐		รวม ๕ ปี	
	จำนวน โครงการ	งบประมาณ (บาท)	จำนวน โครงการ	งบประมาณ (บาท)	จำนวน โครงการ	งบประมาณ (บาท)	จำนวน โครงการ	งบประมาณ (บาท)	จำนวน โครงการ	งบประมาณ (บาท)	จำนวน โครงการ	งบประมาณ (บาท)
๑) พัฒนา เศรษฐกิจ การเกษตร อุตสาหกรรม ๑.๑ แผนงาน อุตสาหกรรมและ การโยธา	๗	๑,๙๐๗,๔๐๐	-	-	๑	๒๖,๒๕๐	-	-	-	-	๘	๑,๙๓๓,๖๕๐
๑.๒ แผนงาน การเกษตร	๓	๗๑๘,๔๐๐	๓	๒๒๔,๒๐๐	๒	๓๖๒,๐๐๐	๒	๒๕๖,๙๒๐	๑	๑๕๐,๐๐๐	๑๑	๑,๗๑๑,๕๒๐
รวม	๑๐	๒,๖๒๕,๘๐๐	๓	๒๒๔,๒๐๐	๓	๓๘๘,๒๕๐	๒	๒๕๖,๙๒๐	๑	๑๕๐,๐๐๐	๑๙	๓,๖๔๕,๑๗๐
รวมทั้งสิ้น	๑๐	๒,๖๒๕,๘๐๐	๓	๒๒๔,๒๐๐	๓	๓๘๘,๒๕๐	๒	๒๕๖,๙๒๐	๑	๑๕๐,๐๐๐	๑๙	๓,๖๔๕,๑๗๐

๒. บัญชีโครงการพัฒนาท้องถิ่น

แบบ ผ ๐๒

รายละเอียดโครงการพัฒนา
แผนพัฒนาท้องถิ่น (พ.ศ.๒๕๖๖ - ๒๕๗๐) ทบพวน ครั้งที่ ๑ พ.ศ.๒๕๖๕
องค์การบริหารส่วนตำบลมูจลินท์ อำเภอท่าม่วง จังหวัดลพบุรี

- ก. ยุทธศาสตร์จังหวัดลพบุรีที่ ๔ พัฒนาลพบุรีเมืองสะอาดและสังคมคุณภาพน่าอยู่
ข. ยุทธศาสตร์การพัฒนากองกรปกครองส่วนท้องถิ่นในเขตจังหวัด : ยุทธศาสตร์ที่ ๑ พัฒนาศักยภาพทางเศรษฐกิจเชิงสร้างสรรค์
๑. ยุทธศาสตร์การพัฒนาเศรษฐกิจ การเกษตร อุตสาหกรรม

๑.๑ แผนงาน อุตสาหกรรมและการโยธา

ที่	โครงการ	วัตถุประสงค์	เป้าหมาย (ผลผลิตของโครงการ)	งบประมาณ					ตัวชี้วัด (KPI)	ผลที่คาดว่าจะได้รับ	หน่วยงาน รับผิดชอบ หลัก
				๒๕๖๖ (บาท)	๒๕๖๗ (บาท)	๒๕๖๘ (บาท)	๒๕๖๙ (บาท)	๒๕๗๐ (บาท)			
๑	ก่อสร้างถนนแอสฟัลต์ติกคอนกรีตบริเวณถนนบนคันพังกันน้ำ คลองระบายใหญ่ชัยนาท - ป่าสัก ๓ ฝั่งขวา หมู่ ๔ - ๖	เพื่อให้การคมนาคมสะดวก	ขนาดผิวจราจร กว้าง ๔ เมตร ยาว ๓๕๕ เมตร หนา ๐.๐๕ เมตร รายละเอียดตามแบบ อบต. มูจลินท์กำหนด	๘๓๐,๕๐๐	-	-	-	-	ความยาวถนนที่ก่อสร้าง ๓๕๕ เมตร	ทำให้การคมนาคมสะดวก	กองช่าง
๒	ก่อสร้างลานเอนกประสงค์คอนกรีตเสริมเหล็ก หมู่ ๑	เพื่อให้มีสถานที่ในการใช้ประโยชน์ต่างๆ เช่น เล่นกีฬา ตากพืชผลทางการเกษตร	ก่อสร้างลานเอนกประสงค์คอนกรีตเสริมเหล็ก มีพื้นที่ไม่น้อยกว่า ๓,๒๐๐ ตารางเมตร หนาเฉลี่ย ๐.๑๕ เมตร	๒,๑๕๙,๐๐๐	-	-	-	-	จำนวนลานเอนกประสงค์ที่ก่อสร้าง ๑ แห่ง	ประชาชนมีสถานที่ในการใช้ทำกิจกรรมต่างๆ	กองช่าง

๑.๑ แผนงานอุตสาหกรรมและการโยธา

ที่	โครงการ	วัตถุประสงค์	เป้าหมาย (ผลผลิตของโครงการ)	งบประมาณ					ตัวชี้วัด (KPI)	ผลที่คาดว่าจะได้รับ	หน่วยงาน รับผิดชอบหลัก
				๒๕๖๖ (บาท)	๒๕๖๗ (บาท)	๒๕๖๘ (บาท)	๒๕๖๙ (บาท)	๒๕๗๐ (บาท)			
๓	ปรับปรุงถนนคอนกรีตเสริมเหล็ก หมู่ ๑ (ซอยบ้านนางเล็ก สอนสอาด)	เพื่อให้การคมนาคมสะดวก	ขนาดผิวจราจร กว้าง ๓ เมตร ยาว ๕๐ เมตร หนา ๐.๑๕ เมตร รายละเอียดตามแบบ อบต.มูจลินท์กำหนด	-	๙๒,๐๐๐	-	-	-	ความยาวถนนที่ปรับปรุง ๕๐ เมตร	ทำให้การคมนาคมสะดวก	กองช่าง
๔	ปรับปรุงถนนคอนกรีตเสริมเหล็กริมคลองชลประทาน หมู่ ๒ (ซอยบ้านนางศิริภรณ์ กองศรี)	เพื่อให้การคมนาคมสะดวก	ขนาดผิวจราจร กว้าง ๒.๕๐ เมตร ยาว ๖๓ เมตร หนา ๐.๑๕ เมตร รายละเอียดตามแบบ อบต.มูจลินท์กำหนด	-	๙๔,๕๐๐	-	-	-	ความยาวถนนที่ปรับปรุง ๖๓ เมตร	ทำให้การคมนาคมสะดวก	กองช่าง
๕	ก่อสร้างถนนดินพร้อมลงลูกรัง สายคลองลำเป็ด หมู่ ๔	เพื่อให้การคมนาคมสะดวก	ขนาดผิวจราจร กว้าง ๔ เมตร ยาว ๘๑๐ เมตร รายละเอียดตามแบบ อบต.มูจลินท์กำหนด	๓๕๐,๐๐๐	-	-	-	-	ความยาวถนนที่ก่อสร้าง ๘๑๐ เมตร	ทำให้การคมนาคมสะดวก	กองช่าง
๖	ขยายถนนคอนกรีตเสริมเหล็กพร้อมเสริมปากบ่อพัก หมู่ ๔ (ซอยข้างวัดมูจลินท์)	เพื่อให้การคมนาคมสะดวก	ขนาดผิวจราจรกว้าง ๒.๕๐ เมตร ยาว ๑๐๐ เมตร หนา ๐.๑๕ เมตร พร้อมเสริมปากบ่อพัก และเปลี่ยนฝาบ่อพัก รายละเอียดตามแบบ อบต.มูจลินท์กำหนด	๑๘๐,๐๐๐	-	-	-	-	ความยาวถนนที่ก่อสร้าง ๑๐๐ เมตร	ทำให้การคมนาคมสะดวก	กองช่าง
๗	ปรับปรุงถนนคอนกรีตเสริมเหล็ก หมู่ ๕ (ซอยบ้านนางประเสริฐ อุ่นประเสริฐ)	เพื่อให้การคมนาคมสะดวก	ขนาดผิวจราจรกว้าง ๒.๕๐ เมตร ยาว ๗๕ เมตร หนา ๐.๑๕ เมตร รายละเอียดตามแบบ อบต.มูจลินท์กำหนด	-	-	๑๒๐,๐๐๐	-	-	ความยาวถนนที่ปรับปรุง ๗๕ เมตร	ทำให้การคมนาคมสะดวก	กองช่าง

๑.๑ แผนงานอุตสาหกรรมและการโยธา

ที่	โครงการ	วัตถุประสงค์	เป้าหมาย (ผลผลิตของโครงการ)	งบประมาณ					ตัวชี้วัด (KPI)	ผลที่คาดว่าจะได้รับ	หน่วยงาน รับผิดชอบหลัก
				๒๕๖๖ (บาท)	๒๕๖๗ (บาท)	๒๕๖๘ (บาท)	๒๕๖๙ (บาท)	๒๕๗๐ (บาท)			
๘	ปรับปรุงถนนคอนกรีตเสริมเหล็ก หมู่ ๗ (ซอยบ้านนางมกล จุ้ยเจริญ)	เพื่อให้การคมนาคมสะดวก	ขนาดผิวจราจรกว้าง ๒.๕๐ เมตร ยาว ๕๐ เมตร หนา ๐.๑๕ เมตร รายละเอียดตามแบบ อบต.มูจลินท์กำหนด	๗๙,๕๐๐	-	-	-	-	ความยาวถนนที่ปรับปรุง ๕๐ เมตร	ทำให้การคมนาคมสะดวก	กองช่าง
๙	ปรับปรุงถนนคอนกรีตเสริมเหล็ก หมู่ ๙ (ซอยบ้านนางมนิต ชันทอง)	เพื่อให้การคมนาคมสะดวก	ขนาดผิวจราจรกว้าง ๓ เมตร ยาว ๑๗๘ เมตร หนา ๐.๑๕ เมตร รายละเอียดตามแบบ อบต.มูจลินท์กำหนด	๓๓๐,๐๐๐	-	-	-	-	ความยาวถนนที่ปรับปรุง ๑๗๘ เมตร	ทำให้การคมนาคมสะดวก	กองช่าง
๑๐	ดาดคอนกรีตคลองไส้ไก่ หมู่ ๒	เพื่อให้เกษตรกรมีน้ำใช้ในการเกษตร	ขนาดปากกว้าง ๓ เมตร ยาว ๕ เมตร หนา ๐.๑๐ เมตร รายละเอียดตามแบบ อบต.มูจลินท์กำหนด	๒๒,๕๐๐	-	-	-	-	จำนวนคลองที่ได้รับการปรับปรุง ๑ แห่ง	ทำให้เกษตรกรมีน้ำใช้ในการเกษตร	กองช่าง
๑๑	วางท่อระบายน้ำคอนกรีตเสริมเหล็ก พร้อมบ่อพัก หมู่ ๑ - ๕	เพื่อแก้ไขปัญหาน้ำท่วมขัง	วางท่อระบายน้ำคอนกรีตเสริมเหล็ก ขนาด Ø ๐.๓๐ เมตร ยาว ๑,๒๐๐ เมตร พร้อมบ่อพัก รายละเอียดตามแบบ อบต.มูจลินท์กำหนด	๓๐๐,๐๐๐	๓๐๐,๐๐๐	๓๐๐,๐๐๐	๓๐๐,๐๐๐	๓๐๐,๐๐๐	จำนวนท่อระบายน้ำที่ก่อสร้าง ๑ แห่ง	ปัญหาน้ำท่วมขังลดลง	กองช่าง
๑๒	วางท่อระบายน้ำคอนกรีตเสริมเหล็ก พร้อมบ่อพัก หมู่ ๓ (ซอยบ้านนายແລ້ມ แก่นสาร)	เพื่อแก้ไขปัญหาน้ำท่วมขัง	วางท่อระบายน้ำคอนกรีตเสริมเหล็ก ขนาด Ø ๐.๓๐ เมตร ยาว ๑๔๓ เมตร พร้อมบ่อพัก รายละเอียดตามแบบ อบต.มูจลินท์กำหนด	๑๘๕,๙๐๐	-	-	-	-	จำนวนท่อระบายน้ำที่ก่อสร้าง ๑ แห่ง	ปัญหาน้ำท่วมขังลดลง	กองช่าง

๑.๑ แผนงานอุตสาหกรรมและการโยธา

ที่	โครงการ	วัตถุประสงค์	เป้าหมาย (ผลผลิตของโครงการ)	งบประมาณ					ตัวชี้วัด (KPI)	ผลที่คาดว่าจะได้รับ	หน่วยงาน รับผิดชอบหลัก
				๒๕๖๖ (บาท)	๒๕๖๗ (บาท)	๒๕๖๘ (บาท)	๒๕๖๙ (บาท)	๒๕๗๐ (บาท)			
๑๓	วางท่อระบายน้ำคอนกรีตเสริมเหล็กพร้อมบ่อพัก หมู่ ๓ (ซอยบ้านนายสุชิน จันทร)	เพื่อแก้ไขปัญหาน้ำท่วมขัง	วางท่อระบายน้ำคอนกรีตเสริมเหล็ก ขนาด Ø ๐.๔๐ เมตร ยาว ๑๐๐ เมตร พร้อมบ่อพัก รายละเอียดตามแบบ อบต. มุจลินท์กำหนด	๓๐๐,๐๐๐	-	-	-	-	จำนวนท่อระบายน้ำที่ก่อสร้าง ๑ แห่ง	ปัญหาน้ำท่วมขังลดลง	กองช่าง
๑๔	วางท่อระบายน้ำ pvc พร้อมบ่อพัก หมู่ ๓ (ซอยบ้านนายชอบ ทองคำดี)	เพื่อแก้ไขปัญหาน้ำท่วมขัง	วางท่อระบายน้ำ pvc ขนาด Ø ๘ นิ้ว ยาว ๓๖ เมตร พร้อมบ่อพัก รายละเอียดตามแบบ อบต. มุจลินท์กำหนด	๒๕,๕๐๐	-	-	-	-	จำนวนท่อระบายน้ำที่ก่อสร้าง ๑ แห่ง	ปัญหาน้ำท่วมขังลดลง	กองช่าง
๑๕	วางท่อระบายน้ำ pvc พร้อมบ่อพัก หมู่ ๓ (ซอยบ้านนางสำราญ แดงกลิ่น)	เพื่อแก้ไขปัญหาน้ำท่วมขัง	วางท่อระบายน้ำ pvc ขนาด Ø ๘ นิ้ว ยาว ๖๘ เมตร พร้อมบ่อพัก รายละเอียดตามแบบ อบต. มุจลินท์กำหนด	๔๒,๗๐๐	-	-	-	-	จำนวนท่อระบายน้ำที่ก่อสร้าง ๑ แห่ง	ปัญหาน้ำท่วมขังลดลง	กองช่าง
๑๖	วางท่อระบายน้ำ pvc พร้อมบ่อพัก หมู่ ๓ (ซอยบ้านนางช่อนกลิ่น เมืองบุญ)	เพื่อแก้ไขปัญหาน้ำท่วมขัง	วางท่อระบายน้ำ pvc ขนาด Ø ๘ นิ้ว ยาว ๗๕ เมตร พร้อมบ่อพัก รายละเอียดตามแบบ อบต. มุจลินท์กำหนด	๕๓,๒๐๐	-	-	-	-	จำนวนท่อระบายน้ำที่ก่อสร้าง ๑ แห่ง	ปัญหาน้ำท่วมขังลดลง	กองช่าง
๑๗	วางท่อระบายน้ำ pvc พร้อมบ่อพัก หมู่ ๔ (ซอยบ้านนางสุนทร สอบสีบ)	เพื่อแก้ไขปัญหาน้ำท่วมขัง	วางท่อระบายน้ำ pvc ขนาด Ø ๘ นิ้ว ยาว ๕๐ เมตร พร้อมบ่อพัก รายละเอียดตามแบบ อบต. มุจลินท์กำหนด	๓๖,๔๐๐	-	-	-	-	จำนวนท่อระบายน้ำที่ก่อสร้าง ๑ แห่ง	ปัญหาน้ำท่วมขังลดลง	กองช่าง

๑.๑ แผนงานอุตสาหกรรมและการโยธา

ที่	โครงการ	วัตถุประสงค์	เป้าหมาย (ผลผลิตของโครงการ)	งบประมาณ					ตัวชี้วัด (KPI)	ผลที่คาดว่าจะได้รับ	หน่วยงาน รับผิดชอบ หลัก
				๒๕๖๖ (บาท)	๒๕๖๗ (บาท)	๒๕๖๘ (บาท)	๒๕๖๙ (บาท)	๒๕๗๐ (บาท)			
๑๘	วางท่อระบายน้ำ คอนกรีตเสริมเหล็ก พร้อมบ่อพัก หมู่ ๔ (ซอยบ้านหลัง รพสต. มูจลินท์)	เพื่อแก้ไขปัญหา ท่วมขัง	วางท่อระบายน้ำคอนกรีตเสริม เหล็ก ขนาด Ø ๐.๓๐ เมตร ยาว ๑๗๔ เมตร พร้อมบ่อพัก รายละเอียดตามแบบ อบต. มูจลินท์กำหนด	๒๕๐,๐๐๐	-	-	-	-	จำนวนท่อ ระบายน้ำที่ ก่อสร้าง ๑ แห่ง	ปัญหาน้ำท่วม ขังลดลง	กองช่าง
๑๙	วางท่อระบายน้ำ pvc พร้อมบ่อพัก หมู่ ๔ (ซอยบ้านนางสาว จรินทร์ ชูศรี)	เพื่อแก้ไขปัญหา ท่วมขัง	วางท่อระบายน้ำ pvc ขนาด Ø ๘ นิ้ว ยาว ๗๐ เมตร พร้อมบ่อ พัก รายละเอียดตามแบบ อบต. มูจลินท์กำหนด	๕๐,๕๐๐	-	-	-	-	จำนวนท่อ ระบายน้ำที่ ก่อสร้าง ๑ แห่ง	ปัญหาน้ำท่วม ขังลดลง	กองช่าง
๒๐	วางท่อระบายน้ำ pvc พร้อมบ่อพัก หมู่ ๔ (ซอยบ้านนางสาว สุกัญญา ท้าวพิณ)	เพื่อแก้ไขปัญหา ท่วมขัง	วางท่อระบายน้ำ pvc ขนาด Ø ๘ นิ้ว ยาว ๑๒๘ เมตร พร้อม บ่อพัก รายละเอียดตามแบบ อบต.มูจลินท์กำหนด	๘๙,๖๐๐	-	-	-	-	จำนวนท่อ ระบายน้ำที่ ก่อสร้าง ๑ แห่ง	ปัญหาน้ำท่วม ขังลดลง	กองช่าง
๒๑	วางท่อระบายน้ำพร้อม บ่อพักคอนกรีตเสริม เหล็ก หมู่ที่ ๗ (ซอย ข้างประปา)	เพื่อแก้ไขปัญหา ท่วมขัง	วางท่อระบายน้ำคอนกรีตเสริม เหล็ก ขนาด Ø ๐.๔๐ เมตร จำนวน ๖๐ ท่อน บ่อพักพร้อม ฝาปิดคสล. จำนวน ๕ บ่อ รวม ระยะทางยาว ๖๕ เมตร	๑๓๐,๐๐๐	-	-	-	-	จำนวนท่อ ระบายน้ำที่ ก่อสร้าง ๑ แห่ง	ปัญหาน้ำท่วม ขังลดลง	กองช่าง
๒๒	วางท่อระบายน้ำ คอนกรีตเสริมเหล็ก พร้อมบ่อพัก หมู่ ๗ (ซอยบ้านนายสมคิด แจ่มจำรัส)	เพื่อแก้ไขปัญหา ท่วมขัง	วางท่อระบายน้ำคอนกรีตเสริม เหล็ก ขนาด Ø ๐.๔๐ เมตร ยาว ๘๐ เมตร พร้อมบ่อพัก รายละเอียดตามแบบ อบต. มูจลินท์กำหนด	๑๕๐,๐๐๐	-	-	-	-	จำนวนท่อ ระบายน้ำที่ ก่อสร้าง ๑ แห่ง	ปัญหาน้ำท่วม ขังลดลง	กองช่าง

๑.๑ แผนงานอุตสาหกรรมและการโยธา

ที่	โครงการ	วัตถุประสงค์	เป้าหมาย (ผลผลิตของโครงการ)	งบประมาณ					ตัวชี้วัด (KPI)	ผลที่คาดว่าจะได้รับ	หน่วยงาน รับผิดชอบ หลัก
				๒๕๖๖ (บาท)	๒๕๖๗ (บาท)	๒๕๖๘ (บาท)	๒๕๖๙ (บาท)	๒๕๗๐ (บาท)			
๒๓	วางท่อระบายน้ำ คอนกรีตเสริมเหล็ก หมู่ ๙ (ถนนคัน คลองคูยืมดิน)	เพื่อแก้ไขปัญหา ท่วมขัง	วางท่อระบายน้ำคอนกรีตเสริม เหล็ก ขนาด Ø ๑.๐๐ เมตร จำนวน ๖ ท่อน รายละเอียด ตามแบบ อบต.มัจฉินท์กำหนด	๕๐,๐๐๐	๕๐,๐๐๐	๕๐,๐๐๐	๕๐,๐๐๐	๕๐,๐๐๐	จำนวนท่อ ระบายน้ำที่ ก่อสร้าง ๕ แห่ง	ปัญหาน้ำท่วม ขังลดลง	กองช่าง
๒๔	ก่อสร้างลานเอนก ประสงค์คอนกรีต เสริมเหล็ก หมู่ ๖	เพื่อให้มีสถานที่ในการ ใช้ประโยชน์ต่างๆ เช่น เล่นกีฬา ตกพืชมผล การเกษตร	ก่อสร้างลานคอนกรีตเสริมเหล็ก กว้าง ๑๖ เมตร ยาว ๑๘ เมตร รายละเอียดตามแบบ อบต. มัจฉินท์กำหนด	-	๑๗๒,๘๐๐	-	-	-	จำนวนลาน เอนกประสงค์ ที่ก่อสร้าง ๑ แห่ง	ประชาชนมี สถานที่ในการ ใช้ทำกิจกรรม ต่างๆ	กองช่าง
๒๕	ก่อสร้างบันได คอนกรีตเสริมเหล็ก หมู่ ๘	เพื่อให้ประชาชนมีทาง ขึ้นลงในการเดินทาง และ ประกอบอาชีพ	ก่อสร้างบันไดคอนกรีตเสริม เหล็ก กว้าง ๒.๕๐ เมตร สูง ๓ เมตร รายละเอียดตาม แบบ อบต.มัจฉินท์กำหนด	๕๐,๐๐๐	-	-	-	-	จำนวนบันได ที่ก่อสร้าง ๑ แห่ง	ประชาชน ได้รับความ สะดวกในการ ประกอบ อาชีพ	กองช่าง
๒๖	ติดตั้งการ์ดเรล GUARD RAIL ป้ายเตือนและ สัญญาณไฟกระพริบ สายพ่นกั้นน้ำ หมู่ที่ ๗ - ๙	เพื่อลดอันตราย ที่อาจเกิดขึ้นจาก ยานพาหนะ	ติดตั้งการ์ดเรล GUARD RAIL (๑ ชั้น) ป้ายเตือนและสัญญาณ ไฟกระพริบ ถนนสายพ่นกั้นน้ำ จำนวน ๓ จุด ความยาวรวม ๓๖๐ เมตร ป้ายเตือนทางโค้ง พร้อมเสา จำนวน ๖ ชุด และ สัญญาณไฟกระพริบ จำนวน ๑ ชุด พร้อมป้ายโครงการ	๖๒๒,๗๐๐	-	-	-	-	จำนวนการ์ด เรลที่ติดตั้ง ๓ จุด	เพิ่มความ ปลอดภัยบน ท้องถนน	กองช่าง
๒๗	ก่อสร้างห้องน้ำ สาธารณะ หมู่ ๑	เพื่อให้มีห้องน้ำไว้ สำหรับบริการ ประชาชน	ก่อสร้างห้องน้ำสาธารณะ จำนวน ๔ ห้อง รายละเอียดตาม แบบ อบต.มัจฉินท์กำหนด	๒๐๐,๐๐๐	-	-	-	-	จำนวนห้องน้ำ ที่ก่อสร้าง ๔ ห้อง	ประชาชนมี ห้องน้ำใช้	กองช่าง

๑.๑ แผนงานอุตสาหกรรมและการโยธา

ที่	โครงการ	วัตถุประสงค์	เป้าหมาย (ผลผลิตของโครงการ)	งบประมาณ					ตัวชี้วัด (KPI)	ผลที่คาดว่าจะได้รับ	หน่วยงาน รับผิดชอบ หลัก
				๒๕๖๖ (บาท)	๒๕๖๗ (บาท)	๒๕๖๘ (บาท)	๒๕๖๙ (บาท)	๒๕๗๐ (บาท)			
๒๘	ซ่อมแซมถนนลาดยางแอสฟัลต์ติกคอนกรีตสายพนัก้านน้ำ หมู่ ๑ - ๔	เพื่อให้การคมนาคมสะดวก	ขนาด กว้าง ๔ เมตร ยาว ๕๒๘ เมตร หนา ๐.๐๕ เมตร รายละเอียดตามแบบ อบต.มูจลินท์กำหนด	-	๑,๑๗๐,๐๐๐	-	-	-	ความยาวถนนที่ซ่อมแซม ๕๒๘ เมตร	ทำให้การคมนาคมสะดวก	กองช่าง
๒๙	ซ่อมแซมถนนลาดยางแอสฟัลต์ติกคอนกรีตสายพนัก้านน้ำ หมู่ ๖ - ๙	เพื่อให้การคมนาคมสะดวก	ขนาด กว้าง ช่วงที่ ๑ กว้าง ๔ เมตร ยาว ๔๒๓ เมตร หนา ๐.๐๕ เมตร ช่วงที่ ๒ กว้าง ๕ เมตร ยาว ๓,๐๐๐ เมตร หนา ๐.๐๕ เมตร รายละเอียดตามแบบ อบต.มูจลินท์กำหนด	-	๔,๒๐๙,๐๐๐	-	-	-	ความยาวถนนที่ซ่อมแซม ๓,๔๒๓ เมตร	ทำให้การคมนาคมสะดวก	กองช่าง
๓๐	ปรับปรุงถนนลาดยางแอสฟัลต์ติกคอนกรีตสายศาลาแดง หมู่ ๓	เพื่อให้การคมนาคมสะดวก	ขนาด ช่วงที่ ๑ กว้าง ๓.๐๐ เมตร ยาว ๒๙๖ เมตร หนา ๐.๐๕ เมตร ช่วงที่ ๒ กว้าง ๔ เมตร ยาว ๑,๓๐๐ เมตร หนา ๐.๐๕ เมตร ช่วงที่ ๓ กว้าง ๓.๕๐ เมตร ยาว ๑,๐๐๐ เมตร หนา ๐.๐๕ เมตร รายละเอียดตามแบบ อบต.มูจลินท์กำหนด	๑,๙๗๖,๐๐๐	๑,๖๖๗,๐๐๐	-	-	-	ความยาวถนนที่ปรับปรุง ๒,๕๙๖ เมตร	ทำให้การคมนาคมสะดวก	กองช่าง
๓๑	ปรับปรุงถนนคอนกรีตเสริมเหล็ก สายลาดชะโด หมู่ ๑	เพื่อให้การคมนาคมสะดวก	ขนาด กว้าง ๓ เมตร ยาว ๙๖๐ เมตร หนา ๐.๑๕ เมตร รายละเอียดตามแบบ อบต.มูจลินท์กำหนด	-	-	-	-	๑,๒๘๐,๐๐๐	ความยาวถนนที่ปรับปรุง ๙๖๐ เมตร	ทำให้การคมนาคมสะดวก	กองช่าง
๓๒	ปรับปรุงถนนคอนกรีตเสริมเหล็ก สายคันฉลาด หมู่ ๖	เพื่อให้การคมนาคมสะดวก	ขนาด กว้าง ๔ เมตร ยาว ๑,๕๙๕ เมตร หนา ๐.๑๕ เมตร รายละเอียดตามแบบ อบต.มูจลินท์กำหนด	-	-	-	-	๓,๙๙๑,๕๐๐	ความยาวถนนที่ปรับปรุง ๑,๕๙๕ เมตร	ทำให้การคมนาคมสะดวก	กองช่าง

๑.๑ แผนงานอุตสาหกรรมและการโยธา

ที่	โครงการ	วัตถุประสงค์	เป้าหมาย (ผลผลิตของโครงการ)	งบประมาณ					ตัวชี้วัด (KPI)	ผลที่คาดว่าจะได้รับ	หน่วยงาน รับผิดชอบ หลัก
				๒๕๖๖ (บาท)	๒๕๖๗ (บาท)	๒๕๖๘ (บาท)	๒๕๖๙ (บาท)	๒๕๗๐ (บาท)			
๓๓	ปรับปรุง ซ่อมแซม อาคารเอนก ประสงค์	เพื่อให้มีสถานที่ในการ จัดกิจกรรมต่างๆ	ปรับปรุง/ซ่อมแซมอาคาร เอนก ประสงค์ หมู่ที่ ๑ เช่น ซ่อมแซมไฟฟ้า ประปา ฝ้า เพดาน ฯลฯ	๓๐๐,๐๐๐	-	-	-	-	จำนวน รายการที่ ปรับปรุง ซ่อมแซม	อาคารเอนก ประสงค์ มีความ เหมาะสมในการ ใช้งาน	กองช่าง
๓๔	ปรับปรุงอาคาร สำนักงาน อบต. มุจลินท์	เพื่อให้อาคารที่ทำการ เกิดความเป็นระเบียบ เรียบร้อย	ปรับปรุงอาคารสำนักงาน หลังเก่าและหลังปัจจุบัน เช่น ฝ้าเพดาน ต่อเติม อาคาร ฯลฯ รายละเอียด ตามแบบ อบต.มุจลินท์ กำหนด	๒๐๐,๐๐๐	๒๐๐,๐๐๐	๒๐๐,๐๐๐	๒๐๐,๐๐๐	๒๐๐,๐๐๐	จำนวนอาคาร ที่ได้รับการ ปรับปรุง ๒ แห่ง	อาคารสถานที่มี ความเป็น ระเบียบ เรียบร้อย	กองช่าง
๓๕	ก่อสร้างโรงจอดรถ	เพื่อให้มีโรงจอดรถ สำหรับรถของอบต. และรถของประชาชน ที่มาติดต่อราชการ	ก่อสร้างโรงจอดรถ กว้าง๑๐ เมตร ยาว ๒๕ เมตร รายละเอียดตามแบบ อบต. มุจลินท์กำหนด	๔๑๐,๐๐๐	-	-	-	-	จำนวน โรงจอดรถ ๑ แห่ง	ทำให้มีสถานที่ จอดรถของ ราชการ	กองช่าง
๓๖	ก่อสร้างโดม เอนกประสงค์	เพื่อให้มีสถานที่ในการ ทำกิจกรรมต่างๆ	ก่อสร้างโดมเอนกประสงค์ กว้าง ๑๘ เมตร ยาว ๒๐ เมตร รายละเอียดตามแบบ อบต.มุจลินท์กำหนด	-	๖๐๐,๐๐๐	-	-	-	จำนวน โดมเอนก ประสงค์ ๑ แห่ง	มีสถานที่ในการ ทำกิจกรรม ต่างๆ	กองช่าง
๓๗	ก่อสร้างถนนแอส ฟัลท์ติกคอนกรีต หมู่ที่ ๙	เพื่อความสะดวกใน การสัญจรไปมา	ก่อสร้างถนนเริ่มจากบ้าน นายสมทรง ดวนใหญ่ จุดสิ้นสุดเขตติดต่อตำบล บางลี่ ขนาดผิวจราจร กว้าง ๔.๐๐ เมตร ยาว ๑,๐๖๗ เมตร หนา ๐.๐๕ เมตร	-	-	๑,๔๕๖,๐๐๐	-	-	ความยาวถนน ที่ก่อสร้าง ๑,๐๖๗ เมตร	ทำให้การ คมนาคมสะดวก	กองช่าง

๑.๑ แผนงานอุตสาหกรรมและการโยธา

ที่	โครงการ	วัตถุประสงค์	เป้าหมาย (ผลผลิตของโครงการ)	งบประมาณ					ตัวชี้วัด (KPI)	ผลที่คาดว่าจะได้รับ	หน่วยงาน รับผิดชอบหลัก
				๒๕๖๖ (บาท)	๒๕๖๗ (บาท)	๒๕๖๘ (บาท)	๒๕๖๙ (บาท)	๒๕๗๐ (บาท)			
๓๘	ปรับปรุงอาคารศูนย์พัฒนาเด็กเล็ก	เพื่อให้ ศพด. มีสถานที่ที่ เหมาะสม สำหรับการเรียนการสอน	ปรับปรุงอาคาร เช่น ทำประตูห้องเรียน ติดตั้งเหล็กคัต ทาสี ฝ้าอาคาร ปรับปรุงห้องน้ำ ฯลฯ	๒๐๐,๐๐๐	-	-	-	-	จำนวนสถานที่ที่ได้รับการปรับปรุง ๑ แห่ง	ศูนย์พัฒนาเด็กเล็กฯ มีความเหมาะสม	กองช่าง
๓๙	วางท่อระบายน้ำคอนกรีตเสริมเหล็ก หมู่ ๔ (บริเวณนา นายชำนาญ ชูเทียน)	เพื่อแก้ไขปัญหา น้ำท่วมขัง	วางท่อระบายน้ำคอนกรีตเสริมเหล็ก ขนาด Ø ๑.๐๐ เมตร จำนวน ๘ ท่อน รายละเอียดตามแบบ อบต.มูจลินท์กำหนด	๒๘,๒๐๐	-	-	-	-	จำนวนท่อระบายน้ำที่ก่อสร้าง ๑ แห่ง	ปัญหาน้ำท่วมขังลดลง	กองช่าง
๔๐	วางท่อระบายน้ำคอนกรีตเสริมเหล็ก หมู่ ๖ (บริเวณนา นายนาวิ มิ่งมงคล)	เพื่อแก้ไขปัญหา น้ำท่วมขัง	วางท่อระบายน้ำคอนกรีตเสริมเหล็ก ขนาด Ø ๑.๐๐ เมตร จำนวน ๘ ท่อน รายละเอียดตามแบบ อบต.มูจลินท์กำหนด	๒๘,๒๐๐	-	-	-	-	จำนวนท่อระบายน้ำที่ก่อสร้าง ๑ แห่ง	ปัญหาน้ำท่วมขังลดลง	กองช่าง
๔๑	วางท่อระบายน้ำคอนกรีตเสริมเหล็ก หมู่ ๖ (บริเวณนา นายบุญส่ง สิงห์สกุล)	เพื่อแก้ไขปัญหา น้ำท่วมขัง	วางท่อระบายน้ำคอนกรีตเสริมเหล็ก ขนาด Ø ๑.๐๐ เมตร จำนวน ๘ ท่อน รายละเอียดตามแบบ อบต.มูจลินท์กำหนด	๒๘,๒๐๐	-	-	-	-	จำนวนท่อระบายน้ำที่ก่อสร้าง ๑ แห่ง	ปัญหาน้ำท่วมขังลดลง	กองช่าง
๔๒	บำรุงรักษา ซ่อมแซมถนนต่างๆ ในพื้นที่ตำบลมูจลินท์	เพื่อความสะดวก ในการสัญจรไปมา	ซ่อมแซมถนนดิน ถนนลูกรัง ถนนหินคลุก ถนนคอนกรีต ถนนลาดยางภายในพื้นที่ตำบลมูจลินท์	๒๐๐,๐๐๐	๒๐๐,๐๐๐	๒๐๐,๐๐๐	๒๐๐,๐๐๐	๒๐๐,๐๐๐	จำนวนถนนที่ได้รับการ บำรุงรักษา ซ่อมแซม	ทำให้การคมนาคมสะดวก	กองช่าง

๑.๑ แผนงานอุตสาหกรรมและการโยธา

ที่	โครงการ	วัตถุประสงค์	เป้าหมาย (ผลผลิตของโครงการ)	งบประมาณ					ตัวชี้วัด (KPI)	ผลที่คาดว่าจะได้รับ	หน่วยงาน รับผิดชอบ หลัก
				๒๕๖๖ (บาท)	๒๕๖๗ (บาท)	๒๕๖๘ (บาท)	๒๕๖๙ (บาท)	๒๕๗๐ (บาท)			
๔๓	ปรับปรุงถนนลูกรังสาย ๑ ซ้าย ๑๖ ขวา หมู่ที่ ๖ - ๙	เพื่อความสะอาดในการสัญจรไปมา	ปรับปรุงถนนลูกรัง กว้าง ๓.๐๐ เมตร ยาว ๒,๕๐๐ เมตร รายละเอียดตามแบบ อบต.มูจลินท์กำหนด	-	-	-	๓๐๓,๐๐๐	-	ความยาวถนนที่ได้รับการปรับปรุง ๒,๕๐๐ เมตร	ทำให้การคมนาคมสะดวก	กองช่าง
๔๔	จัดทำป้ายประชาสัมพันธ์โครงเหล็ก	เพื่อประชาสัมพันธ์ข้อมูลข่าวสารต่างๆ	จัดทำป้ายประชาสัมพันธ์โครงเหล็ก จำนวน ๕ ป้าย รายละเอียดตามแบบ อบต.มูจลินท์กำหนด	๒๐๐,๐๐๐	-	-	-	-	จำนวนป้ายประชาสัมพันธ์ที่ดำเนินการ ๕ ป้าย	ประชาชนได้รับทราบข่าวสาร	กองช่าง
๔๕	วางท่อระบายน้ำ pvc พร้อมบ่อพัก หมู่ ๗ (ซอยข้าง อบต.มูจลินท์)	เพื่อแก้ไขปัญหาน้ำท่วมขัง	วางท่อระบายน้ำ pvc ขนาด Ø ๘ นิ้ว ยาว ๓๗ เมตร พร้อมบ่อพัก รายละเอียดตามแบบ อบต.มูจลินท์กำหนด	๒๖,๒๐๐	-	-	-	-	จำนวนท่อระบายน้ำที่ก่อสร้าง ๑ แห่ง	ปัญหาน้ำท่วมขังลดลง	กองช่าง
๔๖	ปรับปรุงถนนแอสฟัลท์ติกคอนกรีต หมู่ที่ ๗ (ซอยข้าง อบต.มูจลินท์)	เพื่อความสะอาดในการสัญจรไปมา	ผิวจราจร ช่วงที่ ๑ กว้าง ๔ เมตร ยาว ๔๔ เมตร หนา ๐.๐๕ เมตร ช่วงที่ ๒ กว้าง ๔ เมตร ยาว ๑๒๓ เมตร หนา ๐.๐๕ เมตร ช่วงที่ ๓ กว้าง ๖ เมตร ยาว ๓๕ เมตร รายละเอียดตามแบบ อบต.มูจลินท์กำหนด	๓๗๐,๐๐๐	-	-	-	-	ความยาวถนนที่ได้รับการปรับปรุง ๒๐๓ เมตร	ทำให้การคมนาคมสะดวก	กองช่าง
รวม	๔๖ โครงการ	-	-	๑๐,๔๕๔,๗๐๐	๘,๗๕๕,๓๐๐	๒,๓๒๖,๐๐๐	๑,๐๕๓,๐๐๐	๖,๐๒๑,๕๐๐			

รายละเอียดโครงการพัฒนา
 แผนพัฒนาท้องถิ่น (พ.ศ.๒๕๖๖ - ๒๕๗๐) ทบพวน ครั้งที่ ๑ พ.ศ.๒๕๖๕
 องค์การบริหารส่วนตำบลมูจลินท์ อำเภอท่าม่วง จังหวัดลพบุรี

- ก. ยุทธศาสตร์จังหวัดลพบุรีที่ ๔ พัฒนาลพบุรีเมืองสะอาดและสิ่งแวดล้อมน่าอยู่
 ข. ยุทธศาสตร์การพัฒนาองค์กรปกครองส่วนท้องถิ่นในเขตจังหวัด : ยุทธศาสตร์ที่ ๑ พัฒนาศักยภาพทางเศรษฐกิจเชิงสร้างสรรค์
 ๑. ยุทธศาสตร์การพัฒนาเศรษฐกิจ การเกษตร อุตสาหกรรม

๑.๒ แผนงานการเกษตร

ที่	โครงการ	วัตถุประสงค์	เป้าหมาย (ผลผลิตของโครงการ)	งบประมาณ					ตัวชี้วัด (KPI)	ผลที่คาดว่าจะได้รับ	หน่วยงาน รับผิดชอบหลัก
				๒๕๖๖ (บาท)	๒๕๖๗ (บาท)	๒๕๖๘ (บาท)	๒๕๖๙ (บาท)	๒๕๗๐ (บาท)			
๑	กำจัดวัชพืชและผักตบชวา สายหนองเข้ หมู่ ๖ - ๙	เพื่อเพิ่มประสิทธิภาพ ในการระบายน้ำ และ กักเก็บน้ำได้มากขึ้น	กำจัดวัชพืชและผักตบชวา ในคลองหนองเข้ ยาว ๒,๔๐๐ เมตร	-	๙๓,๗๐๐	-	-	-	จำนวนแหล่งน้ำที่ ได้ดำเนินการ จำนวน ๑ แห่ง	เกษตรกรมีน้ำใช้ ในการทำ การเกษตร	กองช่าง
๒	กำจัดวัชพืชและ ผักตบชวา สายศาลาแดง หมู่ ๓	เพื่อเพิ่มประสิทธิภาพ ในการระบายน้ำ และ กักเก็บน้ำได้มากขึ้น	กำจัดวัชพืชและผักตบชวา ในคลองศาลาแดง ช่วงที่ ๑ กว้างเฉลี่ย ๘ เมตร ยาว ๑,๔๐๐ เมตร ช่วงที่ ๒ กว้างเฉลี่ย ๒๗ เมตร ยาว ๒๐๐ เมตร ช่วงที่ ๓ กว้างเฉลี่ย ๑๐ เมตร ยาว ๔๐๐ เมตร	-	-	๗๘,๙๐๐	-	-	จำนวนแหล่งน้ำที่ ได้ดำเนินการ จำนวน ๑ แห่ง	เกษตรกรมีน้ำใช้ ในการทำ การเกษตร	กองช่าง

รายละเอียดโครงการพัฒนา
แผนพัฒนาท้องถิ่น (พ.ศ.๒๕๖๖ – ๒๕๗๐) ทบพวน ครั้งที่ ๑ พ.ศ.๒๕๖๕
องค์การบริหารส่วนตำบลมูจลินท์ อำเภอท่าม่วง จังหวัดลพบุรี

- ก. ยุทธศาสตร์จังหวัดลพบุรีที่ ๔ พัฒนาลพบุรีเมืองสะอาดและสังคมคุณภาพน่าอยู่
- ข. ยุทธศาสตร์การพัฒนากองครกปกครองส่วนท้องถิ่นในเขตจังหวัด : ยุทธศาสตร์ที่ ๑ พัฒนาศักยภาพทางเศรษฐกิจเชิงสร้างสรรค์
 - ๑. ยุทธศาสตร์การพัฒนาเศรษฐกิจ การเกษตร อุตสาหกรรม

๑.๓ แผนงานการพาณิชย์

ที่	โครงการ	วัตถุประสงค์	เป้าหมาย (ผลผลิตของโครงการ)	งบประมาณ					ตัวชี้วัด (KPI)	ผลที่คาดว่าจะได้รับ	หน่วยงาน รับผิดชอบ หลัก
				๒๕๖๖ (บาท)	๒๕๖๗ (บาท)	๒๕๖๘ (บาท)	๒๕๖๙ (บาท)	๒๕๗๐ (บาท)			
๑	ปรับปรุง ประปาและ ท่อเมนประปา	เพื่อให้ประปา หมู่บ้านสามารถ ใช้งานได้ปกติ	เพื่อจ่ายเป็นค่าใช้จ่ายในการ ปรับปรุงประปาหมู่บ้านและท่อเมน ประปาหมู่บ้าน หมู่ ๑ – ๙ รายละเอียดตามแบบ อบต.มูจลินท์ กำหนด	๕๐๐,๐๐๐	๕๐๐,๐๐๐	๕๐๐,๐๐๐	๕๐๐,๐๐๐	๕๐๐,๐๐๐	ประปาหมู่บ้านและ ท่อเมนประปาได้รับ การปรับปรุง	ทำให้ประชาชน มีน้ำใช้อย่าง เพียงพอ	กองช่าง
๒	บำรุงรักษา ซ่อมแซม ประปา	เพื่อให้ประปา หมู่บ้านสามารถ ใช้งานได้ปกติ	เพื่อจ่ายเป็นค่าบำรุงรักษาซ่อมแซม ประปาหมู่บ้าน ระบบไฟฟ้าประปา ซ่อมแซมท่อประปา ฯลฯ	๒๐๐,๐๐๐	๒๐๐,๐๐๐	๒๐๐,๐๐๐	๒๐๐,๐๐๐	๒๐๐,๐๐๐	ประปาหมู่บ้าน ที่ได้รับการ บำรุงรักษาซ่อมแซม	ทำให้ประชาชน มีน้ำใช้อย่าง เพียงพอ	กองช่าง
๓	เจาะบ่อบาดาล	เพื่อให้ ประชาชนมีน้ำ ใช้อย่างเพียงพอ	เจาะบ่อบาดาลปลูก pvc ขนาด ๖ นิ้ว ลึก ๑๐๐ เมตร พร้อมติดตั้ง เครื่องสูบน้ำไฟฟ้าชนิดมอเตอร์จุ่ม ใต้น้ำ ขนาด ๓ แรงม้า (๓๘๐๐ v) รายละเอียดตามแบบ อบต.มูจลินท์ กำหนด	-	๓๘๕,๐๐๐	-	-	-	จำนวนบ่อบาดาล ที่เจาะ ๑ แห่ง	ทำให้ประชาชน มีน้ำใช้อย่าง เพียงพอ	กองช่าง
รวม	๓ โครงการ	-	-	๗๐๐,๐๐๐	๑,๐๘๕,๐๐๐	๗๐๐,๐๐๐	๗๐๐,๐๐๐	๗๐๐,๐๐๐			

รายละเอียดโครงการพัฒนา
 แผนพัฒนาท้องถิ่น (พ.ศ.๒๕๖๖ - ๒๕๗๐) ทบพวน ครั้งที่ ๑ พ.ศ.๒๕๖๕
 องค์การบริหารส่วนตำบลมูจลินท์ อำเภอท่าม่วง จังหวัดลพบุรี

ก. ยุทธศาสตร์จังหวัดลพบุรีที่ ๔ พัฒนาสังคมคุณภาพ เสริมสร้างความมั่นคง ลพบุรีสงบสุข

ข. ยุทธศาสตร์การพัฒนากองครุฑส่วนท้องถิ่นในเขตจังหวัดลพบุรีที่ ๓ เพิ่มขีดความสามารถทางการศึกษา ศาสนา วัฒนธรรม ประเพณีและพัฒนาคุณภาพชีวิต

๒. ยุทธศาสตร์การพัฒนาคุณภาพชีวิต พัฒนาสังคม และอนุรักษ์วัฒนธรรม ประเพณีท้องถิ่น

๒.๑ แผนงานการศึกษา

ที่	โครงการ	วัตถุประสงค์	เป้าหมาย (ผลผลิตของโครงการ)	งบประมาณและที่ผ่านมา					ตัวชี้วัด (KPI)	ผลที่คาดว่าจะได้รับ	หน่วยงาน รับผิดชอบ หลัก
				๒๕๖๖ (บาท)	๒๕๖๗ (บาท)	๒๕๖๘ (บาท)	๒๕๖๙ (บาท)	๒๕๗๐ (บาท)			
๑	สนับสนุนค่าใช้จ่าย การบริหารสถาน ศึกษา	เพื่อจ่ายเป็น ค่าใช้จ่ายในการ บริหารสถานศึกษา	-ค่าอาหารกลางวันศูนย์พัฒนา เด็กเล็กโรงเรียนวัดมูจลินท์ -ค่าใช้จ่ายในการจัดการศึกษา เช่น ค่าจัดการเรียนการสอน ค่าหนังสือเรียน ค่าอุปกรณ์ การเรียน ค่าเครื่องแบบ นักเรียน ค่ากิจกรรมพัฒนา ผู้เรียน ฯลฯ	๒๕๐,๐๐๐	๒๕๐,๐๐๐	๒๕๐,๐๐๐	๒๕๐,๐๐๐	๒๕๐,๐๐๐	เด็กเล็กในศูนย์ พัฒนาเด็กเล็กฯ ทุกคนได้รับการ ส่งเสริมและ พัฒนาด้าน การศึกษา	เด็กได้รับอาหาร ตามหลัก โภชนาการ มีสื่อ การเรียนการ สอน และได้รับ การเรียนรู้ตาม ช่วงวัย	สำนักปลัด
๒	เสริมสร้างความรู้ เกี่ยวกับประชาคม อาเซียน	เพื่อเสริมสร้าง ความรู้เกี่ยวกับ ประชาคมเศรษฐกิจ อาเซียน	จัดกิจกรรมเสริมสร้างความรู้ เช่น จัดทำบอร์ด ป้าย ประชาสัมพันธ์ แผ่นพับ จัดอบรม เผยแพร่ ผ่านเว็บไซต์ ฯลฯ	๕,๐๐๐	๕,๐๐๐	๕,๐๐๐	๕,๐๐๐	๕,๐๐๐	เด็ก เยาวชน ผู้เข้าร่วม โครงการ จำนวน ๓๐ คน	เด็ก เยาวชน มีความรู้เกี่ยวกับ ประชาคม เศรษฐกิจ อาเซียน	สำนักปลัด

๒.๑ แผนงานการศึกษา

ที่	โครงการ	วัตถุประสงค์	เป้าหมาย (ผลผลิตของโครงการ)	งบประมาณและที่ผ่านมา					ตัวชี้วัด (KPI)	ผลที่คาดว่าจะได้รับ	หน่วยงาน รับผิดชอบ หลัก
				๒๕๖๖ (บาท)	๒๕๖๗ (บาท)	๒๕๖๘ (บาท)	๒๕๖๙ (บาท)	๒๕๗๐ (บาท)			
๗	เสริมสร้างและพัฒนาศักยภาพเด็กและเยาวชน	เพื่อเสริมสร้างและพัฒนาศักยภาพให้แก่เด็กและเยาวชนในพื้นที่	จัดกิจกรรมต่างๆ เพื่อเสริมสร้างและพัฒนาเด็กและเยาวชน เช่น การจัดอบรมให้ความรู้ จัดกิจกรรมนันทนาการ เป็นต้น	๑๐,๐๐๐	๑๐,๐๐๐	๑๐,๐๐๐	๑๐,๐๐๐	๑๐,๐๐๐	เด็กเยาวชนได้รับการเสริมสร้างและพัฒนา จำนวน ๘๐ คน	เด็กและเยาวชนได้รับการส่งเสริมความรู้และประสบการณ์เพิ่มเติม	สำนักปลัด
๘	ป้องกันเด็กจมน้ำ	เพื่อให้ความรู้ความเข้าใจแก่เด็กนักเรียนและผู้ปกครองในการป้องกันและลดความเสี่ยงในการจมน้ำที่อาจเกิดขึ้น	เด็กนักเรียนและผู้ปกครองได้รับการเรียนรู้เกี่ยวกับการป้องกันเด็กจมน้ำ	๕,๐๐๐	๕,๐๐๐	๕,๐๐๐	๕,๐๐๐	๕,๐๐๐	จำนวนเด็กนักเรียนและผู้ปกครองและผู้ปกครองได้รับความรู้ในการป้องกันเด็กจมน้ำ จำนวน ๕๐ คน	เด็กนักเรียนและผู้ปกครองได้รับความรู้ในการป้องกันเด็กจมน้ำ	สำนักปลัด
รวม	๘ โครงการ	-	-	๑,๑๙๕,๐๐๐	๑,๑๙๕,๐๐๐	๑,๑๙๕,๐๐๐	๑,๑๙๕,๐๐๐	๑,๑๙๕,๐๐๐			

รายละเอียดโครงการพัฒนา
 แผนพัฒนาท้องถิ่น (พ.ศ.๒๕๖๖ - ๒๕๗๐) ทบพวน ครั้งที่ ๑ พ.ศ.๒๕๖๕
 องค์การบริหารส่วนตำบลมูจลินท์ อำเภอท่าม่วง จังหวัดลพบุรี

ก. ยุทธศาสตร์จังหวัดลพบุรีที่ ๔ พัฒนาสังคมคุณภาพ เสริมสร้างความมั่นคง ลพบุรีสงบสุข

ข. ยุทธศาสตร์การพัฒนากองครุฑปกครองส่วนท้องถิ่นในเขตจังหวัดลพบุรีที่ ๓ เพิ่มขีดความสามารถทางการศึกษา ศาสนา วัฒนธรรม ประเพณีและพัฒนาคุณภาพชีวิต

๒. ยุทธศาสตร์การพัฒนาคุณภาพชีวิต พัฒนาสังคม และอนุรักษ์วัฒนธรรม ประเพณีท้องถิ่น

๒.๒ แผนงานสาธารณสุข

ที่	โครงการ	วัตถุประสงค์	เป้าหมาย (ผลผลิตของโครงการ)	งบประมาณและที่ผ่านมา					ตัวชี้วัด (KPI)	ผลที่คาดว่าจะได้รับ	หน่วยงาน รับผิดชอบ หลัก
				๒๕๖๖ (บาท)	๒๕๖๗ (บาท)	๒๕๖๘ (บาท)	๒๕๖๙ (บาท)	๒๕๗๐ (บาท)			
๑	ป้องกันและควบคุมโรคพิษสุนัขบ้า	เพื่อป้องกันการเกิดโรคพิษสุนัขบ้าในพื้นที่ และเสริมสร้างความรู้แก่ประชาชนในการป้องกันโรคพิษสุนัขบ้าตามพระราชปณิธานศาสตราจารย์ ดร. สมเด็จพระเจ้าน้องนางเธอเจ้าฟ้าจุฬาภรณวลัยลักษณ์ อัครราชกุมารี	ค่าใช้จ่ายต่างๆ ในการจัดโครงการ เช่น การอบรมให้ความรู้แก่ประชาชน , การทำสื่อประชาสัมพันธ์, ค่าใช้จ่ายต่างๆ ในการป้องกันโรค ฯลฯ	๑๐,๐๐๐	๑๐,๐๐๐	๑๐,๐๐๐	๑๐,๐๐๐	๑๐,๐๐๐	ประชาชน อสม.ที่เข้าร่วมโครงการมีความรู้ในการป้องกันโรคพิษสุนัขบ้า จำนวน ๕๐ คน	ประชาชนมีความรู้ในการป้องกันโรคพิษสุนัขบ้า และอัตราการเกิดโรคพิษสุนัขบ้าเป็นศูนย์	สำนักปลัด

๒.๒ แผนงานสาธารณสุข

ที่	โครงการ	วัตถุประสงค์	เป้าหมาย (ผลผลิตของโครงการ)	งบประมาณและที่ผ่านมา					ตัวชี้วัด (KPI)	ผลที่คาดว่าจะได้รับ	หน่วยงาน รับผิดชอบ หลัก
				๒๕๖๖ (บาท)	๒๕๖๗ (บาท)	๒๕๖๘ (บาท)	๒๕๖๙ (บาท)	๒๕๗๐ (บาท)			
๒	ป้องกันและ ระงับโรคติดต่อ	เพื่อป้องกันและระงับ โรคติดต่อในพื้นที่	ค่าใช้จ่ายต่างๆ ในการ ป้องกันและระงับ โรคติดต่อหรือโรคอุบัติ ใหม่ เช่น ค่าวัสดุ ค่าใช้จ่ายในการอบรม การณรงค์ประชาสัมพันธ์ ฯลฯ	๒๐,๐๐๐	๒๐,๐๐๐	๒๐,๐๐๐	๒๐,๐๐๐	๒๐,๐๐๐	จำนวนกิจกรรม ในการป้องกัน และระงับ โรคติดต่อ	การระงับ โรคติดต่อ การป้องกันโรค ต่างๆ เป็นไป ด้วยความ เรียบร้อย	สำนักปลัด
๓	รณรงค์ป้องกัน โรคเอดส์	เพื่อรณรงค์และป้องกัน การเกิดโรคเอดส์แก่เด็ก เยาวชน และประชาชน	จัดกิจกรรม เช่น การ อบรมให้ความรู้ จัดทำ เอกสาร แผ่นพับ บอร์ด ประชาสัมพันธ์ต่างๆ	๑๐,๐๐๐	๑๐,๐๐๐	๑๐,๐๐๐	๑๐,๐๐๐	๑๐,๐๐๐	เด็ก เยาวชน ประชาชนที่เข้า ร่วมโครงการมี ความรู้ในการ ป้องกันโรคเอดส์ จำนวน ๕๐ คน	เด็ก เยาวชน ประชาชนมี ความรู้ ความ เข้าใจในการ ป้องกันโรคเอดส์	สำนักปลัด
๔	รณรงค์ป้องกัน และควบคุมโรค ไข้เลือดออก	เพื่อป้องกันและระงับ การระบาดของโรค ไข้เลือดออกในพื้นที่ และเสริมสร้างความรู้แก่ ประชาชนในการป้องกัน โรคไข้เลือดออก	ค่าใช้จ่ายต่างๆ ในการจัด โครงการ เช่น การอบรม ให้ความรู้แก่ประชาชน , การทำสื่อประชาสัมพันธ์ ฯลฯ	๑๐,๐๐๐	๑๐,๐๐๐	๑๐,๐๐๐	๑๐,๐๐๐	๑๐,๐๐๐	ประชาชน อสม. ในพื้นที่เข้าร่วม โครงการมี ความรู้ในการ ป้องกันโรค ไข้เลือดออก จำนวน ๕๐ คน	ประชาชน อสม. ได้รับความรู้ใน การป้องกันโรค ไข้เลือดออก	สำนักปลัด

๒.๒ แผนงานสาธารณสุข

ที่	โครงการ	วัตถุประสงค์	เป้าหมาย (ผลผลิตของโครงการ)	งบประมาณและที่ผ่านมา					ตัวชี้วัด (KPI)	ผลที่คาดว่าจะได้รับ	หน่วยงาน รับผิดชอบ หลัก
				๒๕๖๖ (บาท)	๒๕๖๗ (บาท)	๒๕๖๘ (บาท)	๒๕๖๙ (บาท)	๒๕๗๐ (บาท)			
๕	โครงการพระราชดำริด้านสาธารณสุข	เพื่อดำเนินงานตามโครงการพระราชดำริด้านสาธารณสุขแก่ประชาชนในพื้นที่	เงินอุดหนุนงบประมาณแก่คณะกรรมการหมู่บ้านสำหรับดำเนินโครงการพระราชดำริด้านสาธารณสุข หมู่บ้านละ ๒๐,๐๐๐ บาท จำนวน ๙ หมู่บ้าน	๑๘๐,๐๐๐	๑๘๐,๐๐๐	๑๘๐,๐๐๐	๑๘๐,๐๐๐	๑๘๐,๐๐๐	หมู่บ้านทุกหมู่บ้านได้รับเงินอุดหนุนฯ เพื่อดำเนินกิจกรรมด้านสาธารณสุข	ประชาชนได้รับความรู้ด้านสาธารณสุข	สำนักปลัด
๖	ช่วยเหลือประชาชนด้านการป้องกันและระงับโรคติดต่อ	เพื่อช่วยเหลือประชาชนด้านการป้องกันและระงับโรคติดต่อตามอำนาจหน้าที่ขององค์กรปกครองส่วนท้องถิ่น	ประชาชนตำบลมูจลินท์ที่ประสบปัญหาความเดือดร้อนด้านการป้องกันและระงับโรคติดต่อ	๑๐๐,๐๐๐	๑๐๐,๐๐๐	๑๐๐,๐๐๐	๑๐๐,๐๐๐	๑๐๐,๐๐๐	ประชาชนที่ได้รับเดือดร้อนที่ขอรับความช่วยเหลือทุกคนได้รับการช่วยเหลือ	ประชาชนที่ได้รับผลกระทบจากโรคติดต่อได้รับการช่วยเหลือ	สำนักปลัด
๗	อบรมผู้ประกอบการและผู้สัมผัสอาหาร	เพื่อให้ผู้ประกอบการและผู้สัมผัสอาหารสามารถให้บริการอาหารที่สะอาดปลอดภัยแก่ผู้บริโภค	จัดกิจกรรม เช่น การอบรมให้ความรู้ จัดทำเอกสาร แผ่นพับ บอร์ด ประชาสัมพันธ์ต่างๆ	๑๐,๐๐๐	๑๐,๐๐๐	๑๐,๐๐๐	๑๐,๐๐๐	๑๐,๐๐๐	ผู้ประกอบการและผู้สัมผัสอาหารในพื้นที่ร้อยละ ๘๐ ได้รับการอบรม	ผู้ประกอบการและผู้สัมผัสอาหารให้บริการอาหารที่สะอาดปลอดภัยแก่ประชาชน	สำนักปลัด
รวม	๗ โครงการ	-	-	๓๕๐,๐๐๐	๓๕๐,๐๐๐	๓๕๐,๐๐๐	๓๕๐,๐๐๐	๓๕๐,๐๐๐			

รายละเอียดโครงการพัฒนา
 แผนพัฒนาท้องถิ่น (พ.ศ.๒๕๖๖ - ๒๕๗๐) ทบพวน ครั้งที่ ๑ พ.ศ.๒๕๖๕
 องค์การบริหารส่วนตำบลมูจลินท์ อำเภอท่าม่วง จังหวัดลพบุรี

ก. ยุทธศาสตร์จังหวัดลพบุรีที่ ๔ พัฒนาสังคมคุณภาพ เสริมสร้างความมั่นคง ลพบุรีสงบสุข

ข. ยุทธศาสตร์การพัฒนากองครูปกครองส่วนท้องถิ่นในเขตจังหวัดลพบุรีที่ ๓ เพิ่มขีดความสามารถทางการศึกษา ศาสนา วัฒนธรรม ประเพณีและพัฒนาคุณภาพชีวิต

๒. ยุทธศาสตร์การพัฒนาคุณภาพชีวิต พัฒนาสังคม และอนุรักษ์วัฒนธรรม ประเพณีท้องถิ่น

๒.๓ แผนงานสังคมสงเคราะห์

ที่	โครงการ	วัตถุประสงค์	เป้าหมาย (ผลผลิตของโครงการ)	งบประมาณและที่ผ่านมา					ตัวชี้วัด (KPI)	ผลที่คาดว่าจะได้รับ	หน่วยงาน รับผิดชอบ หลัก
				๒๕๖๖ (บาท)	๒๕๖๗ (บาท)	๒๕๖๘ (บาท)	๒๕๖๙ (บาท)	๒๕๗๐ (บาท)			
๑	ช่วยเหลือประชาชน ด้านการส่งเสริมและ พัฒนาคุณภาพชีวิต	เพื่อช่วยเหลือ ประชาชนด้านการ ส่งเสริมและพัฒนา คุณภาพชีวิตตาม อำนาจหน้าที่ของ องค์กรปกครองส่วน ท้องถิ่น	เพื่อจ่ายเป็นค่าใช้จ่ายใน การช่วยเหลือประชาชนที่ ได้รับความเดือดร้อนด้าน การส่งเสริมและพัฒนา คุณภาพชีวิต	๑๐๐,๐๐๐	๑๐๐,๐๐๐	๑๐๐,๐๐๐	๑๐๐,๐๐๐	๑๐๐,๐๐๐	ประชาชนที่ ได้รับเดือดร้อน ที่ขอรับความ ช่วยเหลือทุกคน ได้รับการ ช่วยเหลือ	ประชาชนที่ได้ ได้รับความ เดือดร้อนได้รับ การช่วยเหลือ ด้านการส่งเสริม และพัฒนา คุณภาพชีวิต	สำนักปลัด

๒.๓ แผนงานสังคมสงเคราะห์

ที่	โครงการ	วัตถุประสงค์	เป้าหมาย (ผลผลิตของโครงการ)	งบประมาณและที่ผ่านมา					ตัวชี้วัด (KPI)	ผลที่คาดว่าจะได้รับ	หน่วยงาน รับผิดชอบหลัก
				๒๕๖๖ (บาท)	๒๕๖๗ (บาท)	๒๕๖๘ (บาท)	๒๕๖๙ (บาท)	๒๕๗๐ (บาท)			
๒	เพิ่มประสิทธิภาพ การบริหารจัดการ ศูนย์ปฏิบัติการร่วม ในการช่วยเหลือ ประชาชนของ องค์กรปกครองส่วน ท้องถิ่น (สถานที่ กลาง) อำเภอท่าม่วง	เพื่อเพิ่ม ประสิทธิภาพการ บริหารจัดการศูนย์ ปฏิบัติการร่วมใน การช่วยเหลือ ประชาชนของ องค์กรปกครองส่วน ท้องถิ่น (สถานที่ กลาง) อำเภอท่าม่วง	เงินอุดหนุนองค์กร ปกครองส่วนท้องถิ่น เพื่อเป็นค่าใช้จ่ายในการ บริหารจัดการศูนย์ฯ	๑๘,๐๐๐	๑๘,๐๐๐	๑๘,๐๐๐	๑๘,๐๐๐	๑๘,๐๐๐	อปท.ที่ได้รับเงิน อุดหนุน งบประมาณ จำนวน ๑ หน่วยงาน	องค์กรปกครอง ส่วนท้องถิ่นมี สถานที่กลาง และศูนย์ ปฏิบัติการร่วม ในการช่วยเหลือ ประชาชน	สำนักปลัด
รวม	๒ โครงการ	-	-	๑๑๘,๐๐๐	๑๑๘,๐๐๐	๑๑๘,๐๐๐	๑๑๘,๐๐๐	๑๑๘,๐๐๐	-	-	-

รายละเอียดโครงการพัฒนา
 แผนพัฒนาท้องถิ่น (พ.ศ.๒๕๖๖ - ๒๕๗๐) ทบพวน ครั้งที่ ๑ พ.ศ.๒๕๖๕
 องค์การบริหารส่วนตำบลมูจลินท์ อำเภอท่าม่วง จังหวัดลพบุรี

ก. ยุทธศาสตร์จังหวัดลพบุรีที่ ๔ พัฒนาสังคมคุณภาพ เสริมสร้างความมั่นคง ลพบุรีสงบสุข

ข. ยุทธศาสตร์การพัฒนากองครูปกครองส่วนท้องถิ่นในเขตจังหวัดลพบุรีที่ ๓ เพิ่มขีดความสามารถทางการศึกษา ศาสนา วัฒนธรรม ประเพณีและพัฒนาคุณภาพชีวิต

๒. ยุทธศาสตร์การพัฒนาคุณภาพชีวิต พัฒนาสังคม และอนุรักษ์วัฒนธรรม ประเพณีท้องถิ่น

๒.๔ แผนงานเคหะและชุมชน

ที่	โครงการ	วัตถุประสงค์	เป้าหมาย (ผลผลิตของโครงการ)	งบประมาณ					ตัวชี้วัด (KPI)	ผลที่คาดว่าจะได้รับ	หน่วยงาน รับผิดชอบ หลัก
				๒๕๖๖ (บาท)	๒๕๖๗ (บาท)	๒๕๖๘ (บาท)	๒๕๖๙ (บาท)	๒๕๗๐ (บาท)			
๑	Big cleaning day	เพื่อให้พื้นที่ตำบลมูจลินท์น่าอยู่ สะอาดและสวยงาม	เพื่อจ่ายเป็นค่าใช้จ่ายต่างๆในการจัดกิจกรรมตามโครงการฯ เช่น จัดหาวัสดุ อุปกรณ์ต่างๆในการจัดกิจกรรมฯลฯ	๑๐,๐๐๐	๑๐,๐๐๐	๑๐,๐๐๐	๑๐,๐๐๐	๑๐,๐๐๐	หมู่บ้าน วัด สถานที่ราชการ ถนนสายต่างๆ ที่ได้รับการทำความสะอาดสะอาด จำนวน ๙ หมู่บ้าน	สภาพแวดล้อมของตำบลมูจลินท์มีความสะอาดเรียบร้อย	สำนักปลัด
รวม	๑ โครงการ	-	-	๑๐,๐๐๐	๑๐,๐๐๐	๑๐,๐๐๐	๑๐,๐๐๐	๑๐,๐๐๐	-	-	-

รายละเอียดโครงการพัฒนา
 แผนพัฒนาท้องถิ่น (พ.ศ.๒๕๖๖ - ๒๕๗๐) ทบพวน ครั้งที่ ๑ พ.ศ.๒๕๖๕
 องค์การบริหารส่วนตำบลมูจลินท์ อำเภอท่าม่วง จังหวัดลพบุรี

ก. ยุทธศาสตร์จังหวัดลพบุรีที่ ๔ พัฒนาสังคมคุณภาพ เสริมสร้างความมั่นคง ลพบุรีสงบสุข

ข. ยุทธศาสตร์การพัฒนากองครูปกครองส่วนท้องถิ่นในเขตจังหวัดลพบุรีที่ ๓ เพิ่มขีดความสามารถทางการศึกษา ศาสนา วัฒนธรรม ประเพณีและพัฒนาคุณภาพชีวิต

๒. ยุทธศาสตร์การพัฒนาคุณภาพชีวิต พัฒนาสังคม และอนุรักษ์วัฒนธรรม ประเพณีท้องถิ่น

๒.๕ แผนงานสร้างความเข้มแข็งของชุมชน

ที่	โครงการ	วัตถุประสงค์	เป้าหมาย (ผลผลิตของโครงการ)	งบประมาณ					ตัวชี้วัด (KPI)	ผลที่คาดว่าจะได้รับ	หน่วยงาน รับผิดชอบ หลัก
				๒๕๖๖ (บาท)	๒๕๖๗ (บาท)	๒๕๖๘ (บาท)	๒๕๖๙ (บาท)	๒๕๗๐ (บาท)			
๑	อบต.พปประชาชน	เพื่อบริการเชิงรุกแก่ประชาชนในพื้นที่	ออกบริการเชิงรุกแก่ประชาชน เช่น รับชำระภาษีเคลื่อนที่ บริการข้อมูลข่าวสารต่างๆ ฯลฯ	๕,๐๐๐	๕,๐๐๐	๕,๐๐๐	๕,๐๐๐	๕,๐๐๐	จัดทำโครงการปีละ ๑ ครั้ง	ประชาชนได้รับความสะดวกและรับทราบข้อมูลข่าวสารต่างๆ	สำนักปลัด
๒	ประชาคมหมู่บ้าน/ตำบล	เพื่อส่งเสริมให้ประชาชนมีส่วนร่วมในการแก้ไขปัญหาและพัฒนาท้องถิ่น	จัดเวทีประชาคมในระดับหมู่บ้านและระดับตำบล	๕,๐๐๐	๕,๐๐๐	๕,๐๐๐	๕,๐๐๐	๕,๐๐๐	จัดทำโครงการปีละ ๑ ครั้ง	ประชาชนมีส่วนร่วมในการแก้ไขปัญหาและพัฒนาท้องถิ่น	สำนักปลัด

๒.๕ แผนงานสร้างความเข้มแข็งของชุมชน

ที่	โครงการ	วัตถุประสงค์	เป้าหมาย (ผลผลิตของโครงการ)	งบประมาณ					ตัวชี้วัด (KPI)	ผลที่คาดว่าจะได้รับ	หน่วยงาน รับผิดชอบ หลัก
				๒๕๖๖ (บาท)	๒๕๖๗ (บาท)	๒๕๖๘ (บาท)	๒๕๖๙ (บาท)	๒๕๗๐ (บาท)			
๓	มูลนิธิที่ร่วมใจ พัฒนาคุณภาพ ชีวิตผู้สูงอายุ	เพื่อส่งเสริมและ พัฒนาคุณภาพ ชีวิตผู้สูงอายุ	จัดกิจกรรมพัฒนาคุณภาพ ชีวิตผู้สูงอายุ เช่น จัด อบรมให้ความรู้ จัดทำ เอกสารเผยแพร่ กิจกรรม ประกวดต่างๆ ฯลฯ	๓๐,๐๐๐	๓๐,๐๐๐	๓๐,๐๐๐	๓๐,๐๐๐	๓๐,๐๐๐	ผู้สูงอายุเข้าร่วม โครงการ จำนวน ๑๒๐ คน	ผู้สูงอายุ มีขวัญ กำลังใจและมี คุณภาพชีวิตที่ดี	สำนักปลัด
๔	มูลนิธิที่ร่วมใจ พัฒนาคุณภาพ ชีวิตผู้พิการ	เพื่อส่งเสริมและ พัฒนาคุณภาพ ชีวิตผู้พิการ	จัดกิจกรรมพัฒนาคุณภาพ ชีวิตผู้พิการ เช่น จัดอบรม ให้ความรู้ จัดทำเอกสาร เผยแพร่ต่างๆ ฯลฯ	๑๐,๐๐๐	๑๐,๐๐๐	๑๐,๐๐๐	๑๐,๐๐๐	๑๐,๐๐๐	ผู้พิการผู้ดูแลคน พิการเข้าร่วม โครงการ จำนวน ๕๐ คน	ผู้พิการมีขวัญ กำลังใจและมี คุณภาพชีวิตที่ดี	สำนักปลัด
๕	มูลนิธิที่ร่วมใจ พัฒนาคุณภาพ ชีวิตผู้ด้อยโอกาส และคนไร้ที่พึ่ง	เพื่อส่งเสริมและ พัฒนาคุณภาพ ชีวิต ผู้ด้อยโอกาส และคนไร้ที่พึ่ง	จัดกิจกรรมพัฒนาคุณภาพ ชีวิตผู้ด้อยโอกาส และคน ไร้ที่พึ่ง เช่น จัดอบรมให้ ความรู้ จัดทำเอกสาร เผยแพร่ต่างๆ ฯลฯ	๕,๐๐๐	๕,๐๐๐	๕,๐๐๐	๕,๐๐๐	๕,๐๐๐	ผู้ด้อยโอกาส คน ไร้ที่พึ่ง เข้าร่วม โครงการ จำนวน ๓๐ คน	ผู้ด้อยโอกาสและ คนไร้ที่พึ่งมีขวัญ กำลังใจและมี คุณภาพชีวิตที่ดี	สำนักปลัด
๖	ส่งเสริมการพัฒนา สตรีและครอบครัว	เพื่อส่งเสริม สนับสนุนพัฒนา และสร้างความ เข้มแข็งให้แก่สตรี	จัดกิจกรรมเพื่อพัฒนา ศักยภาพสตรีและ ครอบครัว เช่น จัดอบรม ให้ความรู้ จัดทำเอกสาร เผยแพร่ต่างๆ ฯลฯ	๑๐,๐๐๐	๑๐,๐๐๐	๑๐,๐๐๐	๑๐,๐๐๐	๑๐,๐๐๐	ประชาชนเข้าร่วม โครงการ จำนวน ๕๐ คน	สตรีได้รับความรู้ และครอบครัวเกิด ความเข้มแข็ง	สำนักปลัด

๒.๕ แผนงานสร้างความเข้มแข็งของชุมชน

ที่	โครงการ	วัตถุประสงค์	เป้าหมาย (ผลผลิตของโครงการ)	งบประมาณ					ตัวชี้วัด (KPI)	ผลที่คาดว่าจะได้รับ	หน่วยงาน รับผิดชอบหลัก
				๒๕๖๖ (บาท)	๒๕๖๗ (บาท)	๒๕๖๘ (บาท)	๒๕๖๙ (บาท)	๒๕๗๐ (บาท)			
๗	ส่งเสริมการเรียนรู้ตามหลักปรัชญาเศรษฐกิจพอเพียง	เพื่อส่งเสริมให้ประชาชนได้ดำเนินชีวิตตามหลักปรัชญาเศรษฐกิจพอเพียง	จัดกิจกรรมการเรียนรู้ตามหลักปรัชญาเศรษฐกิจพอเพียง เช่น อบรมให้ความรู้ ศึกษาดูงาน จัดทำสื่อรณรงค์ประชาสัมพันธ์ ฯลฯ	๖๐,๐๐๐	๖๐,๐๐๐	๖๐,๐๐๐	๖๐,๐๐๐	๖๐,๐๐๐	ประชาชนเข้าร่วมโครงการจำนวน ๖๐ คน	ประชาชนดำเนินชีวิตตามหลักปรัชญาเศรษฐกิจพอเพียง	สำนักปลัด
๘	ส่งเสริมพัฒนาศักยภาพผู้นำชุมชน ผู้นำท้องถิ่น แกนนำชุมชน เพื่อเสริมสร้างความเข้มแข็งของชุมชน ตำบลมูจลินท์	เพื่อส่งเสริมพัฒนาศักยภาพในการปฏิบัติงานของผู้นำท้องถิ่น ผู้นำชุมชน แกนนำชุมชน	จัดกิจกรรมส่งเสริมพัฒนาศักยภาพผู้นำ เช่น จัดอบรมให้ความรู้, ศึกษาดูงาน, จัดทำสื่อเผยแพร่ ฯลฯ	๑๕๐,๐๐๐	๑๕๐,๐๐๐	๑๕๐,๐๐๐	๑๕๐,๐๐๐	๑๕๐,๐๐๐	ประชาชนเข้าร่วมโครงการจำนวน ๕๐ คน	ผู้นำชุมชน ผู้นำท้องถิ่น แกนนำชุมชน มีความรู้และประสบการณ์เพิ่มขึ้น	สำนักปลัด
๙	ส่งเสริมและพัฒนาการประกอบอาชีพแก่ประชาชน	เพื่อเป็นการบำรุงส่งเสริมและพัฒนาการประกอบอาชีพและเพิ่มรายได้ให้แก่ประชาชน	จัดกิจกรรมส่งเสริมพัฒนาการประกอบอาชีพ เช่น จัดอบรมให้ความรู้, การประชาสัมพันธ์ข้อมูลข่าวสารการว่างงาน, การประชาสัมพันธ์สินค้าในตลาด, จัดทำสื่อเผยแพร่ ฯลฯ	๑๐,๐๐๐	๑๐,๐๐๐	๑๐,๐๐๐	๑๐,๐๐๐	๑๐,๐๐๐	ประชาชนเข้าร่วมโครงการจำนวน ๕๐ คน	ประชาชนได้รับความรู้ในการประกอบอาชีพ และสามารถสร้างรายได้เพิ่มขึ้น	สำนักปลัด

๒.๕ แผนงานสร้างความเข้มแข็งของชุมชน

ที่	โครงการ	วัตถุประสงค์	เป้าหมาย (ผลผลิตของโครงการ)	งบประมาณ					ตัวชี้วัด (KPI)	ผลที่คาดว่าจะได้รับ	หน่วยงาน รับผิดชอบ หลัก
				๒๕๖๖ (บาท)	๒๕๖๗ (บาท)	๒๕๖๘ (บาท)	๒๕๖๙ (บาท)	๒๕๗๐ (บาท)			
๑๐	เสริมสร้างความเข้มแข็งของชุมชนตำบลมุจลินท์	เพื่อส่งเสริมให้ประชาชนมีส่วนร่วมคิดร่วมทำในการพัฒนาท้องถิ่นและเสริมสร้างความเข้มแข็งความสามัคคีในชุมชน	จัดกิจกรรมเสริมสร้างความเข้มแข็งของชุมชน เช่น อบรมให้ความรู้, ศึกษาดูงานให้แก่ประชาชนในพื้นที่	๒๕๐,๐๐๐	๒๕๐,๐๐๐	๒๕๐,๐๐๐	๒๕๐,๐๐๐	๒๕๐,๐๐๐	จำนวนผู้เข้าร่วมโครงการ จำนวน ๑๐๐ คน	ประชาชนมีความสามัคคีปรองดอง และสามารถนำความรู้ที่ได้ไปพัฒนาตนเองและท้องถิ่น	สำนักปลัด
๑๑	บริหารจัดการขยะมูลฝอยในชุมชน	เพื่อส่งเสริมการบริหารจัดการขยะในพื้นที่ตำบลมุจลินท์	จัดกิจกรรมต่างๆ เช่น การอบรมให้ความรู้, จัดทำสื่อเผยแพร่, การรณรงค์ให้ความรู้ในการลดการใช้และคัดแยกขยะตามหลัก ๓RS ในหมู่บ้าน จัดทำป้ายรณรงค์ในหมู่บ้าน, จัดหาภาชนะรองรับขยะมูลฝอย, ธนาครขยะ, ขยะแลกไข่, ผ้าป่าขยะ ฯลฯ	๓๐,๐๐๐	๓๐,๐๐๐	๓๐,๐๐๐	๓๐,๐๐๐	๓๐,๐๐๐	จำนวนกิจกรรมที่ดำเนินการ จำนวน ๒ กิจกรรม	สภาพแวดล้อมในตำบลมุจลินท์มีความสะอาดเรียบร้อย	สำนักปลัด
๑๒	รณรงค์ลดใช้ถุงพลาสติกและโฟม เพื่อรักษาสิ่งแวดล้อม	เพื่อลดปริมาณการใช้ถุงพลาสติกและโฟม ลดปริมาณการเกิดขยะ	จัดกิจกรรมรณรงค์ต่างๆ เช่น การจัดอบรมให้ความรู้, จัดทำสื่อเผยแพร่ ฯลฯ	๑๐,๐๐๐	๑๐,๐๐๐	๑๐,๐๐๐	๑๐,๐๐๐	๑๐,๐๐๐	จำนวนกิจกรรมที่ดำเนินการ จำนวน ๒ กิจกรรม	ประชาชนมีจิตสำนึกในการลดปริมาณการใช้ถุงพลาสติกและโฟม	สำนักปลัด

๒.๕ แผนงานสร้างความเข้มแข็งของชุมชน

ที่	โครงการ	วัตถุประสงค์	เป้าหมาย (ผลผลิตของโครงการ)	งบประมาณ					ตัวชี้วัด (KPI)	ผลที่คาดว่าจะได้รับ	หน่วยงาน รับผิดชอบหลัก
				๒๕๖๑ (บาท)	๒๕๖๒ (บาท)	๒๕๖๓ (บาท)	๒๕๖๔ (บาท)	๒๕๖๕ (บาท)			
๑๓	สร้างจิตสำนึกในการจัดการขยะในชุมชน	เพื่อปลูกจิตสำนึกในการจัดการขยะของประชาชน	จัดกิจกรรมต่างๆ เช่น การอบรมให้ความรู้ในการลดการใช้และคัดแยกขยะ ฯลฯ	๑๐,๐๐๐	๑๐,๐๐๐	๑๐,๐๐๐	๑๐,๐๐๐	๑๐,๐๐๐	จำนวนกิจกรรมที่ดำเนินการจำนวน ๒ กิจกรรม	ประชาชนมีการจัดการขยะในครัวเรือน	สำนักปลัด
๑๔	ป้องกันและแก้ไขปัญหายาเสพติดอำเภอท่าม่วง	เพื่อป้องกันและแก้ไขปัญหายาเสพติดในพื้นที่	เพื่อจ่ายเป็นเงินอุดหนุนให้แก่อำเภอท่าม่วง ตามโครงการป้องกันและแก้ไขปัญหายาเสพติดอำเภอท่าม่วง	๕๐,๐๐๐	๕๐,๐๐๐	๕๐,๐๐๐	๕๐,๐๐๐	๕๐,๐๐๐	อำเภอท่าม่วงได้รับการอุดหนุนงบประมาณจำนวน ๑ หน่วยงาน	การดำเนินกิจกรรมเกี่ยวกับการป้องกันและแก้ไขปัญหายาเสพติดเกิดความเรียบร้อย	สำนักปลัด
๑๕	ส่งเสริมประชาธิปไตยในชุมชน	เพื่อส่งเสริมให้ประชาชนดำเนินชีวิตตามแนวทางวิถีประชาธิปไตย	จัดกิจกรรมต่างๆ เช่น การอบรมให้ความรู้เกี่ยวกับประชาธิปไตย, การรณรงค์ประชาสัมพันธ์ต่างๆ ฯลฯ	๑๐,๐๐๐	๑๐,๐๐๐	๑๐,๐๐๐	๑๐,๐๐๐	๑๐,๐๐๐	ประชาชนที่เข้าร่วมโครงการจำนวน ๕๐ คน	ประชาชนนำแนวทางวิถีประชาธิปไตยไปปฏิบัติในชีวิตประจำวัน	สำนักปลัด
รวม	๑๕ โครงการ	-	-	๖๔๕,๐๐๐	๖๔๕,๐๐๐	๖๔๕,๐๐๐	๖๔๕,๐๐๐	๖๔๕,๐๐๐	-	-	-

รายละเอียดโครงการพัฒนา
แผนพัฒนาท้องถิ่น (พ.ศ.๒๕๖๖ - ๒๕๗๐) ทบพวน ครั้งที่ ๑ พ.ศ.๒๕๖๕
องค์การบริหารส่วนตำบลมูจลินท์ อำเภอท่าม่วง จังหวัดลพบุรี

ก. ยุทธศาสตร์จังหวัดลพบุรีที่ ๔ พัฒนาสังคมคุณภาพ เสริมสร้างความมั่นคง ลพบุรีสงบสุข

ข. ยุทธศาสตร์การพัฒนากองครุฑปกครองส่วนท้องถิ่นในเขตจังหวัดยุทธศาสตร์ที่๓ เพิ่มขีดความสามารถทางการศึกษา ศาสนา วัฒนธรรม ประเพณีและพัฒนาคุณภาพชีวิต

๒. ยุทธศาสตร์การพัฒนาคุณภาพชีวิต พัฒนาสังคม และอนุรักษ์วัฒนธรรม ประเพณีท้องถิ่น

๒.๖ แผนงานการศึกษา วัฒนธรรมและนันทนาการ

ที่	โครงการ	วัตถุประสงค์	เป้าหมาย (ผลผลิตของโครงการ)	งบประมาณและที่ผ่านมา					ตัวชี้วัด (KPI)	ผลที่คาดว่าจะได้รับ	หน่วยงาน รับผิดชอบหลัก
				๒๕๖๖ (บาท)	๒๕๖๗ (บาท)	๒๕๖๘ (บาท)	๒๕๖๙ (บาท)	๒๕๗๐ (บาท)			
๑	แข่งขันกีฬาต้านยาเสพติด	เพื่อส่งเสริมให้เด็กเยาวชน ประชาชนได้เล่นกีฬาและใช้เวลาว่างให้เกิดประโยชน์ ห่างไกลจากยาเสพติด	จัดการแข่งขันกีฬาแก่เด็กเยาวชน และประชาชนในพื้นที่	๔๐,๐๐๐	๔๐,๐๐๐	๔๐,๐๐๐	๔๐,๐๐๐	๔๐,๐๐๐	จำนวนผู้เข้าร่วมโครงการ จำนวน ๗๐ คน	เด็ก เยาวชน ประชาชน ได้ประสบการณ์ในการแข่งขันและห่างไกลจากยาเสพติด	สำนักปลัด
๒	แข่งขันกีฬาพื้นบ้าน	เพื่อส่งเสริมให้เด็กเยาวชน ประชาชนได้เล่นกีฬาและอนุรักษ์กีฬาพื้นบ้าน	จัดการแข่งขันกีฬาพื้นบ้านแก่เด็ก เยาวชน และประชาชนในพื้นที่	๓๐,๐๐๐	๓๐,๐๐๐	๓๐,๐๐๐	๓๐,๐๐๐	๓๐,๐๐๐	จำนวนผู้เข้าร่วมโครงการ จำนวน ๕๐ คน	เด็ก เยาวชน ประชาชน ได้ร่วมกันอนุรักษ์การเล่นกีฬาพื้นบ้าน	สำนักปลัด

๒.๖ แผนงานการศาสนา วัฒนธรรมและนันทนาการ

ที่	โครงการ	วัตถุประสงค์	เป้าหมาย (ผลผลิตของโครงการ)	งบประมาณและที่ผ่านมา					ตัวชี้วัด (KPI)	ผลที่คาดว่าจะได้รับ	หน่วยงาน รับผิดชอบหลัก
				๒๕๖๖ (บาท)	๒๕๖๗ (บาท)	๒๕๖๘ (บาท)	๒๕๖๙ (บาท)	๒๕๗๐ (บาท)			
๓	ส่งเสริมศาสนา อนุรักษ์ศิลปะ วัฒนธรรม ประเพณี และ ภูมิปัญญา ท้องถิ่น	เพื่อเป็นการส่งเสริม ศาสนา และอนุรักษ์ ศิลปะ วัฒนธรรม ประเพณี และภูมิ ปัญญาท้องถิ่น	จัดกิจกรรมต่างๆ เช่น หมู่บ้านศิลปะ ๕ , การจัด ประเพณีต่างๆ ,การจัด กิจกรรมในวันสำคัญทาง ศาสนา, การจัดทำ ฐานข้อมูลทางศาสนา วัฒนธรรม ประเพณี ภูมิปัญญาท้องถิ่น ฯลฯ	๑๕,๐๐๐	๑๕,๐๐๐	๑๕,๐๐๐	๑๕,๐๐๐	๑๕,๐๐๐	จำนวน โครงการ/ กิจกรรมที่ ดำเนินการ จำนวน ๒ กิจกรรม	ประชาชนมีส่วนร่วม ในการส่งเสริมทำนุ บำรุงศาสนาและ อนุรักษ์ศิลปะ วัฒนธรรมประเพณี ท้องถิ่นที่ดงาม	สำนักปลัด
๔	คนไทย รู้ไทย สืบสานความ เป็นไทย	เพื่อส่งเสริมความรู้ เกี่ยวกับศิลปะ วัฒนธรรม ประเพณี ภูมิปัญญาท้องถิ่น ของไทย	จัดกิจกรรมให้ความรู้ เช่น บอร์ดประชาสัมพันธ์ ผลิตภัณฑ์ภูมิปัญญาใน ท้องถิ่น, กิจกรรมประกวด, กิจกรรมอื่นๆ ที่เกี่ยวข้อง	๕,๐๐๐	๕,๐๐๐	๕,๐๐๐	๕,๐๐๐	๕,๐๐๐	จำนวน ผู้เข้าร่วม โครงการ จำนวน ๕๐ คน	ประชาชนในพื้นที่ได้ เรียนรู้และร่วมกัน อนุรักษ์ศิลปะ วัฒนธรรม ประเพณี และภูมิปัญญาใน ท้องถิ่น	สำนักปลัด
๕	สืบสานประเพณี ไทย แห่งเทียน หลอมใจ วัน เข้าพรรษา	เพื่อสืบสานและ อนุรักษ์ประเพณีที่ดี งามของท้องถิ่น	จัดงานประเพณีแห่เทียน เนื่องในวันเข้าพรรษา ร่วมกับส่วนราชการและ ประชาชนในพื้นที่	๑๐,๐๐๐	๑๐,๐๐๐	๑๐,๐๐๐	๑๐,๐๐๐	๑๐,๐๐๐	จำนวน ผู้เข้าร่วม โครงการ จำนวน ๑๐๐ คน	ประชาชนได้ร่วม สืบสานประเพณีไทย	สำนักปลัด

รายละเอียดโครงการพัฒนา
แผนพัฒนาท้องถิ่น (พ.ศ.๒๕๖๖ - ๒๕๗๐) ทบพวน ครั้งที่ ๑ พ.ศ.๒๕๖๕
องค์การบริหารส่วนตำบลมูจลินท์ อำเภอท่าม่วง จังหวัดลพบุรี

- ก ยุทธศาสตร์จังหวัดลพบุรีที่ ๔ พัฒนาลพบุรีเมืองสะอาดและสังคมคุณภาพน่าอยู่
ข ยุทธศาสตร์การพัฒนากองครุภคองส่วนท้องถิ่น : ยุทธศาสตร์ที่ ๕ การบริหารจัดการองค์กรปกครองส่วนท้องถิ่นให้มีประสิทธิภาพ
๓. ยุทธศาสตร์การพัฒนากองครุภคองส่วนท้องถิ่นและการรักษาความสงบ
๓.๑ แผนงานบริหารงานทั่วไป

ที่	โครงการ	วัตถุประสงค์	เป้าหมาย (ผลผลิตของโครงการ)	งบประมาณ					ตัวชี้วัด (KPI)	ผลที่คาดว่าจะได้รับ	หน่วยงาน รับผิดชอบ หลัก
				๒๕๖๖ (บาท)	๒๕๖๗ (บาท)	๒๕๖๘ (บาท)	๒๕๖๙ (บาท)	๒๕๗๐ (บาท)			
๑	อบรมและศึกษาดูงานเพื่อเพิ่มศักยภาพในการปฏิบัติงานให้แก่คณะผู้บริหาร สมาชิกสภา อบต. พนักงานส่วนตำบลและพนักงานจ้างของ อบต.	เพื่อให้คณะผู้บริหาร สมาชิกสภา อบต. พนักงานทุกคนมีความรู้และนำประสบการณ์มาใช้ในการปฏิบัติงาน	จัดอบรมและศึกษาดูงานแก่คณะผู้บริหาร สมาชิกสภา อบต. พนักงานส่วนตำบล พนักงานจ้างของ อบต.	๒๕๐,๐๐๐	๒๕๐,๐๐๐	๒๕๐,๐๐๐	๒๕๐,๐๐๐	๒๕๐,๐๐๐	ร้อยละ๘๐ของบุคลากรทั้งหมดได้รับการอบรมและศึกษาดูงาน	คณะผู้บริหาร สมาชิกสภา และพนักงานมีความรู้ในการปฏิบัติงาน	สำนักปลัด

๓.๑ แผนงานบริหารงานทั่วไป

ที่	โครงการ	วัตถุประสงค์	เป้าหมาย (ผลผลิตของโครงการ)	งบประมาณ					ตัวชี้วัด (KPI)	ผลที่คาดว่าจะได้รับ	หน่วยงาน รับผิดชอบ หลัก
				๒๕๖๖ (บาท)	๒๕๖๗ (บาท)	๒๕๖๘ (บาท)	๒๕๖๙ (บาท)	๒๕๗๐ (บาท)			
๒	ค่าใช้จ่ายในการจัดงานต่างๆ ซึ่งเป็นวันสำคัญหรือพิธีสำคัญของทางราชการ	เพื่อจัดกิจกรรมต่างๆ ซึ่งเป็นวันสำคัญหรือพิธีสำคัญของทางราชการ	เพื่อจ่ายเป็นค่าใช้จ่ายต่างๆ ในการจัดงาน ซึ่งเป็นวันสำคัญหรือพิธีสำคัญของทางราชการ เช่น โครงการเฉลิมพระเกียรติ, โครงการเฉลิมพระชนมพรรษา, โครงการน้อมรำลึกในพระมหากรุณาธิคุณ, กิจกรรมที่เป็น การเทิดพระเกียรติหรือแสดงความจงรักภักดีฯ กิจกรรม ประชาสัมพันธ์เชิญชวนหรืออำนวยความสะดวกให้กับประชาชนเพื่อมาร่วมงานรัฐพิธีและพระราชพิธีต่างๆ หรือกิจกรรมซึ่งเป็นวันสำคัญหรือพิธีสำคัญของทางราชการ ฯลฯ	๒๐,๐๐๐	๒๐,๐๐๐	๒๐,๐๐๐	๒๐,๐๐๐	๒๐,๐๐๐	จำนวนโครงการ/กิจกรรมที่ดำเนินการจำนวน ๓ กิจกรรม	ส่วนราชการ ผู้นำชุมชนและประชาชนได้ร่วมกันจัดกิจกรรมซึ่งเป็นวันสำคัญหรือพิธีสำคัญของทางราชการ	สำนักปลัด
๓	ค่าใช้จ่ายสำหรับการเลือกตั้งขององค์กรปกครองส่วนท้องถิ่น	เพื่อให้การเลือกตั้งขององค์กรปกครองส่วนท้องถิ่นเป็นไปด้วยความเรียบร้อย	เพื่อจ่ายเป็นค่าใช้จ่ายในการเลือกตั้งของ อปท.และการประชาสัมพันธ์ข้อมูลข่าวสารต่างๆ แก่ประชาชน	-	-	-	-	๓๐๐,๐๐๐	ประชาชนที่มาออกเสียงเลือกตั้งอย่างน้อยร้อยละ ๘๐	การเลือกตั้งเป็นไปด้วยความเรียบร้อย	สำนักปลัด

๓.๑ แผนงานบริหารงานทั่วไป

ที่	โครงการ	วัตถุประสงค์	เป้าหมาย (ผลผลิตของโครงการ)	งบประมาณ					ตัวชี้วัด (KPI)	ผลที่คาดว่าจะได้รับ	หน่วยงาน รับผิดชอบ หลัก
				๒๕๖๖ (บาท)	๒๕๖๗ (บาท)	๒๕๖๘ (บาท)	๒๕๖๙ (บาท)	๒๕๗๐ (บาท)			
๔	เงินอุดหนุนการจัด งานรัฐพิธี	เพื่อสนับสนุนการจัด งานรัฐพิธี งานวัน สำคัญ พิธีสำคัญของ ชาติ ศาสนา พระมหากษัตริย์	เพื่อจ่ายเป็นเงินอุดหนุนให้แก่ ที่ทำการปกครองอำเภอท่าม่วง ในการจัดงานรัฐพิธีต่างๆ	๑๒,๐๐๐	๑๒,๐๐๐	๑๒,๐๐๐	๑๒,๐๐๐	๑๒,๐๐๐	หน่วยงานที่ ได้รับการ อุดหนุน งบประมาณ จำนวน ๑ หน่วยงาน	การจัดงานรัฐ พิธี งานวัน สำคัญ พิธี สำคัญต่างๆ เป็นไปด้วย ความเรียบร้อย	สำนักปลัด
๕	ปรับปรุงข้อมูล แผนที่ภาษีและ ทะเบียนทรัพย์สิน	เพื่อพัฒนา ประสิทธิภาพการ จัดเก็บรายได้ของ องค์กรปกครองส่วน ท้องถิ่น	เพื่อจ่ายเป็นค่าใช้จ่ายต่างๆ ใน การปรับปรุงหรือพัฒนาข้อมูล แผนที่ภาษีและทะเบียน ทรัพย์สิน/ข้อมูลการจัดเก็บ รายได้ เช่น การจัดทำ ฐานข้อมูลที่ดินและสิ่งปลูก สร้าง ฯลฯ	๗๐,๐๐๐	๗๐,๐๐๐	๗๐,๐๐๐	๗๐,๐๐๐	๗๐,๐๐๐	ระบบข้อมูล ได้รับการ ปรับปรุงและ พัฒนา	มีข้อมูลในการ จัดเก็บรายได้ให้ มีประสิทธิภาพ ยิ่งขึ้น	กองคลัง
๖	เสริมสร้างธรรมา ภิบาลต่อต้านการ ทุจริต	เพื่อส่งเสริมให้คณะ ผู้บริหาร สมาชิก สภาฯ พนักงาน อบต. และประชาชน ได้มีส่วนร่วมในการ ต้านการทุจริต ประพฤติมิชอบ	จัดกิจกรรมต่างๆ เพื่อ เสริมสร้างธรรมาภิบาล ต่อต้านการทุจริต เช่น จัด อบรมให้ความรู้,การจัดทำสื่อ ประชาสัมพันธ์เผยแพร่ข้อมูล ข่าวสาร, การแต่งตั้งประชาชน เข้าร่วมเป็นคณะกรรมการ ต่างๆ,การส่งเสริมคุณธรรม จริยธรรม ฯลฯ	๒๐,๐๐๐	๒๐,๐๐๐	๒๐,๐๐๐	๒๐,๐๐๐	๒๐,๐๐๐	โครงการ/ กิจกรรมที่ ดำเนินการ จำนวน ๓ กิจกรรม	องค์การบริหาร ส่วนตำบลมีการ บริหารงานตาม หลักธรรมาภิ บาลและเกิด ความโปร่งใส	สำนักปลัด

๓.๑ แผนงานบริหารงานทั่วไป

ที่	โครงการ	วัตถุประสงค์	เป้าหมาย (ผลผลิตของโครงการ)	งบประมาณ					ตัวชี้วัด (KPI)	ผลที่คาดว่าจะได้รับ	หน่วยงาน รับผิดชอบ หลัก
				๒๕๖๖ (บาท)	๒๕๖๗ (บาท)	๒๕๖๘ (บาท)	๒๕๖๙ (บาท)	๒๕๗๐ (บาท)			
๗	เสียงตามสาย	เพื่อให้ประชาชนได้รับฟังข้อมูลข่าวสารอย่างทั่วถึง	จัดหาเสียงตามสาย ติดตั้งหมู่ที่ ๑ - ๙ รายละเอียดตามแบบ อบต.มูจลินท์กำหนด	๒๐๐,๐๐๐	-	-	-	-	จำนวนหมู่บ้านที่ได้รับข่าวสาร ๙ หมู่บ้าน	ประชาชนได้รับข้อมูลข่าวสารอย่างทั่วถึง	สำนักปลัด
๘	ปรับปรุงเสียงตามสาย	เพื่อให้ประชาชนได้รับฟังข้อมูลข่าวสารอย่างทั่วถึง	ปรับปรุงเสียงตามสายของ อบต.มูจลินท์ รายละเอียดตามแบบ อบต.มูจลินท์กำหนด	๒๐๐,๐๐๐	-	-	-	-	จำนวนหมู่บ้านที่ได้รับข่าวสาร ๙ หมู่บ้าน	ประชาชนได้รับข้อมูลข่าวสารอย่างทั่วถึง	สำนักปลัด
๙	ก่อสร้างบอร์ดประชาสัมพันธ์	เพื่อให้ประชาชนได้รับทราบข้อมูลข่าวสารต่างๆ	ก่อสร้างบอร์ดประชาสัมพันธ์ บริเวณหน้าสำนักงาน อบต. รายละเอียดตามแบบ อบต.มูจลินท์กำหนด	๒๐๐,๐๐๐	-	-	-	-	จำนวนบอร์ดประชาสัมพันธ์ ที่ก่อสร้าง ๑ แห่ง	ประชาชนได้รับทราบข้อมูลข่าวสารต่างๆ	สำนักปลัด
รวม	๙ โครงการ	-	-	๙๗๒,๐๐๐	๓๗๒,๐๐๐	๓๗๒,๐๐๐	๓๗๒,๐๐๐	๖๗๒,๐๐๐			

รายละเอียดโครงการพัฒนา
แผนพัฒนาท้องถิ่น (พ.ศ.๒๕๖๖ - ๒๕๗๐) ทบพวน ครั้งที่ ๑ พ.ศ.๒๕๖๕
องค์การบริหารส่วนตำบลมูจลินท์ อำเภอท่าม่วง จังหวัดลพบุรี

ก ยุทธศาสตร์จังหวัดลพบุรีที่ ๔ พัฒนาลพบุรีเมืองสะอาดและสังคมคุณภาพน่าอยู่

ข ยุทธศาสตร์การพัฒนาองค์กรปกครองส่วนท้องถิ่น : ยุทธศาสตร์ที่ ๕ การบริหารจัดการองค์กรปกครองส่วนท้องถิ่นให้มีประสิทธิภาพ

๓. ยุทธศาสตร์การพัฒนาการบริหารจัดการและการรักษาความสงบ

๓.๒ แผนงานการรักษาความสงบภายใน

ที่	โครงการ	วัตถุประสงค์	เป้าหมาย (ผลผลิตของโครงการ)	งบประมาณ					ตัวชี้วัด (KPI)	ผลที่คาดว่าจะได้รับ	หน่วยงาน รับผิดชอบหลัก
				๒๕๖๖ (บาท)	๒๕๖๗ (บาท)	๒๕๖๘ (บาท)	๒๕๖๙ (บาท)	๒๕๗๐ (บาท)			
๑	แก้ไขปัญหาภัยแล้ง	เพื่อบรรเทาภัยแล้งให้แก่ประชาชน	ค่าใช้จ่ายในการแก้ไขปัญหาภัยแล้ง เช่น ค่าจัดซื้อน้ำประปา ฯลฯ	๑๐,๐๐๐	๑๐,๐๐๐	๑๐,๐๐๐	๑๐,๐๐๐	๑๐,๐๐๐	จำนวนครัวเรือนที่ได้รับการช่วยเหลือจากปัญหาภัยแล้ง	ประชาชนได้รับการช่วยเหลือจากปัญหาภัยแล้ง	สำนักปลัด
๒	ชักซ้อมแผนปฏิบัติการป้องกันและบรรเทาสาธารณภัย	เพื่อให้เจ้าหน้าที่ประชาชน ส่วนราชการ ได้มีความรู้ความเข้าใจในการป้องกันและบรรเทาสาธารณภัย	ดำเนินการชักซ้อมแผนป้องกันและบรรเทาสาธารณภัยต่างๆ แก่เจ้าหน้าที่ อบต. เจ้าหน้าที่ อปพร. ผู้นำชุมชน ผู้นำท้องถิ่น เด็กเยาวชน ประชาชน หน่วยงานราชการฯ ในพื้นที่	๓๐,๐๐๐	๓๐,๐๐๐	๓๐,๐๐๐	๓๐,๐๐๐	๓๐,๐๐๐	จำนวนผู้เข้าร่วมโครงการ จำนวน ๕๐ คน	เจ้าหน้าที่และประชาชน หน่วยงานราชการในพื้นที่ มีความรู้ในการป้องกันเหตุสาธารณภัย	สำนักปลัด

๓.๒ แผนงานการรักษาความสงบภายใน

ที่	โครงการ	วัตถุประสงค์	เป้าหมาย (ผลผลิตของโครงการ)	งบประมาณ					ตัวชี้วัด (KPI)	ผลที่คาดว่าจะได้รับ	หน่วยงาน รับผิดชอบหลัก
				๒๕๖๖ (บาท)	๒๕๖๗ (บาท)	๒๕๖๘ (บาท)	๒๕๖๙ (บาท)	๒๕๗๐ (บาท)			
๓	ป้องกันและลดอุบัติเหตุทางถนนช่วงเทศกาลปีใหม่	เพื่อป้องกันและลดอุบัติเหตุทางถนนช่วงเทศกาลปีใหม่	ตั้งจุดบริการประชาชนในช่วงเทศกาลปีใหม่	๑๐,๐๐๐	๑๐,๐๐๐	๑๐,๐๐๐	๑๐,๐๐๐	๑๐,๐๐๐	ตั้งจุดบริการประชาชนจำนวน ๑ ครั้งต่อปี	ประชาชนได้รับความสะดวกในการเดินทางและลดอัตราการเกิดอุบัติเหตุทางถนน	สำนักปลัด
๔	ป้องกันและลดอุบัติเหตุทางถนนช่วงเทศกาลสงกรานต์	เพื่อป้องกันและลดอุบัติเหตุทางถนนช่วงเทศกาลสงกรานต์	ตั้งจุดบริการประชาชนในช่วงเทศกาลสงกรานต์	๑๐,๐๐๐	๑๐,๐๐๐	๑๐,๐๐๐	๑๐,๐๐๐	๑๐,๐๐๐	ตั้งจุดบริการประชาชนจำนวน ๑ ครั้งต่อปี	ประชาชนได้รับความสะดวกในการเดินทางและลดอัตราการเกิดอุบัติเหตุทางถนน	สำนักปลัด
๕	ฝึกอบรมชุดปฏิบัติการจิตอาสาภัยพิบัติประจำองค์กรปกครองส่วนท้องถิ่น	เพื่อเสริมสร้างศักยภาพและความเข้มแข็งให้แก่ออบต.ให้มีบุคลากรที่ช่วยเหลือเจ้าพนักงานในการป้องกันและบรรเทาสาธารณภัยได้อย่างมีประสิทธิภาพและเพื่อส่งเสริมความรู้ด้านการจัดการสาธารณภัยในเบื้องต้น อันส่งผลให้ท้องถิ่น มีความปลอดภัยในชีวิตและทรัพย์สิน	จัดฝึกอบรม ทบพวนชุดปฏิบัติการจิตอาสาภัยพิบัติประจำองค์กรปกครองส่วนท้องถิ่นจำนวน ๑ ครั้ง/ปี	๑๐๐,๐๐๐	๑๐๐,๐๐๐	๑๐๐,๐๐๐	๑๐๐,๐๐๐	๑๐๐,๐๐๐	ผู้ที่ได้รับการฝึกอบรมจิตอาสาภัยพิบัติ อย่างน้อย ๕๐คน	ผู้เข้ารับการฝึกอบรมสามารถปฏิบัติหน้าที่ช่วยเหลือเจ้าพนักงานในการป้องกันและบรรเทาสาธารณภัยในพื้นที่ได้อย่างถูกต้อง รวดเร็วและมีมาตรฐานเดียวกัน	สำนักปลัด

๓.๒ แผนงานการรักษาความสงบภายใน

ที่	โครงการ	วัตถุประสงค์	เป้าหมาย (ผลผลิตของโครงการ)	งบประมาณ					ตัวชี้วัด (KPI)	ผลที่คาดว่าจะได้รับ	หน่วยงาน รับผิดชอบ หลัก
				๒๕๖๖ (บาท)	๒๕๖๗ (บาท)	๒๕๖๘ (บาท)	๒๕๖๙ (บาท)	๒๕๗๐ (บาท)			
๖	ช่วยเหลือ ประชาชนด้าน สาธารณสุข	เพื่อช่วยเหลือ ประชาชนด้าน สาธารณสุขตาม อำนาจหน้าที่ของ องค์กรปกครองส่วน ท้องถิ่น	ประชาชนตำบลมุขลินีที่ ประสบปัญหาความ เดือดร้อนด้านสาธารณสุข	๑๐๐,๐๐๐	๑๐๐,๐๐๐	๑๐๐,๐๐๐	๑๐๐,๐๐๐	๑๐๐,๐๐๐	ประชาชนที่ได้รับ เดือดร้อนที่ขอรับ ความช่วยเหลือทุก คนได้รับการ ช่วยเหลือ	ประชาชนที่ได้ ได้รับผลกระทบ จากสาธารณสุข ได้รับการ ช่วยเหลือ	สำนักปลัด
รวม	๖ โครงการ	-	-	๒๖๐,๐๐๐	๒๖๐,๐๐๐	๒๖๐,๐๐๐	๒๖๐,๐๐๐	๒๖๐,๐๐๐			

๒. บัญชีโครงการพัฒนาท้องถิ่น

แ บบ ผ ๐๒/๑

รายละเอียดโครงการพัฒนา
 ที่นำมาจากแผนพัฒนาหมู่บ้านและแผนพัฒนาชุมชน
 (พ.ศ.๒๕๖๖ - ๒๕๗๐)
 องค์การบริหารส่วนตำบลมูจลินท์ อำเภอท่าวุ้ง จังหวัดลพบุรี

- ก. ยุทธศาสตร์จังหวัดลพบุรีที่ ๔ พัฒนาลพบุรีเมืองสะอาดและสังคมคุณภาพน่าอยู่
 ข. ยุทธศาสตร์การพัฒนากองกรปกครองส่วนท้องถิ่นในเขตจังหวัด : ยุทธศาสตร์ที่ ๑ พัฒนาศักยภาพทางเศรษฐกิจเชิงสร้างสรรค์
 ๑. ยุทธศาสตร์การพัฒนาเศรษฐกิจ การเกษตร อุตสาหกรรม

๑.๑ แผนงาน อุตสาหกรรมและการโยธา

ที่	โครงการ	วัตถุประสงค์	เป้าหมาย (ผลผลิตของโครงการ)	งบประมาณ					ตัวชี้วัด (KPI)	ผลที่คาดว่าจะได้รับ	หน่วยงาน รับผิดชอบหลัก
				๒๕๖๖ (บาท)	๒๕๖๗ (บาท)	๒๕๖๘ (บาท)	๒๕๖๙ (บาท)	๒๕๗๐ (บาท)			
๑	ถมดินที่สาธารณะ หมู่ที่ ๑ (แผนพัฒนาหมู่บ้าน หมู่ที่ ๑)	เพื่อปรับปรุงและ พัฒนาที่ดิน สาธารณประโยชน์ให้มี เหมาะสมและใช้ทำ กิจกรรมของส่วนรวม	ถมดินพร้อมบดอัดแน่นสูง โดยเฉลี่ย ๐.๘๐ เมตร ปริมาณดินถมไม่น้อยกว่า ๘,๘๘๐ ลูกบาศก์เมตร หรือ มีพื้นที่ไม่น้อยกว่า ๑๑,๑๐๐ ตารางเมตร ตามแบบ อบต. มูจลินท์กำหนด	๙๖๖,๐๐๐	-	-	-	-	ร้อยละ ๕๐ ของที่ดิน สาธารณะได้รับการ ปรับปรุงให้ ดีขึ้น	ทำให้ ประชาชนมี สถานที่ในการ ใช้ทำกิจกรรม ของหมู่บ้าน หรือส่วนรวม	กองช่าง

๑.๑ แผนงานอุตสาหกรรมและการโยธา

ที่	โครงการ	วัตถุประสงค์	เป้าหมาย (ผลผลิตของโครงการ)	งบประมาณ					ตัวชี้วัด (KPI)	ผลที่คาดว่าจะได้รับ	หน่วยงาน รับผิดชอบหลัก
				๒๕๖๖ (บาท)	๒๕๖๗ (บาท)	๒๕๖๘ (บาท)	๒๕๖๙ (บาท)	๒๕๗๐ (บาท)			
๒	ก่อสร้างถนนคอนกรีตเสริมเหล็ก หมู่ที่ ๔ ซอยบ้านนางสมจิต พวงศรี (แผนพัฒนาหมู่บ้าน หมู่ที่ ๔)	เพื่อความสะดวกในการสัญจรไปมา	ก่อสร้างถนนคอนกรีตเสริมเหล็ก จากบ้านนางสาวพรปวีณ์ ผลงาม ถึงบ้านนางสมจิต พวงศรี กว้างเฉลี่ย ๒ เมตร ยาว ๗๐ เมตร หนาเฉลี่ย ๐.๑๕ เมตร หรือมีพื้นที่ไม่น้อยกว่า ๑๔๐ ตารางเมตร	๘๔,๐๐๐	-	-	-	-	ความยาวถนนที่ก่อสร้าง ๗๐ เมตร	ทำให้การคมนาคมสะดวก	กองช่าง
๓	ก่อสร้างถนนคอนกรีตเสริมเหล็ก หมู่ที่ ๗ - ๘ สายริมคลองชลประทาน ชัยนาท-ป่าสัก (แผนพัฒนาหมู่บ้าน หมู่ที่ ๘)	เพื่อความสะดวกในการสัญจรไปมา	ก่อสร้างถนนคอนกรีตเสริมเหล็ก บริเวณบ้านนางประนอม เทียงพร้อม ถึงบ้านนางอนันต์ กลิ่นชะเอม กว้าง ๒.๕๐ เมตร ยาว ๒๕๐ เมตร หนา ๐.๑๕ เมตร รายละเอียดตามแบบ อบต.มูจลินท์กำหนด	๓๗๕,๐๐๐	-	-	-	-	ความยาวถนนที่ก่อสร้าง ๒๕๐ เมตร	ทำให้การคมนาคมสะดวก	กองช่าง
๔	ปรับปรุงซ่อมแซมถนนคอนกรีตเสริมเหล็ก หมู่ที่ ๘ ซอยบ้านนางสาวมาลัย ชันทอง (แผนพัฒนาหมู่บ้าน หมู่ที่ ๘)	เพื่อความสะดวกในการสัญจรไปมา	ปรับปรุงซ่อมแซมถนนคอนกรีตเสริมเหล็ก ซอยบ้านนางสาวมาลัย ชันทอง กว้าง ๒.๕๐ เมตร จำนวน ๓ จุด รวมระยะทางยาว ๑๕ เมตร หนาเฉลี่ย ๐.๑๕ เมตร หรือมีพื้นที่ไม่น้อยกว่า ๓๗.๕๐ ตารางเมตร	-	-	๒๖,๒๕๐	-	-	ความยาวถนนที่ปรับปรุงซ่อมแซม ๑๕ เมตร	ทำให้การคมนาคมสะดวก	กองช่าง

๑.๑ แผนงานอุตสาหกรรมและการโยธา

ที่	โครงการ	วัตถุประสงค์	เป้าหมาย (ผลผลิตของโครงการ)	งบประมาณ					ตัวชี้วัด (KPI)	ผลที่คาดว่าจะได้รับ	หน่วยงาน รับผิดชอบหลัก
				๒๕๖๖ (บาท)	๒๕๖๗ (บาท)	๒๕๖๘ (บาท)	๒๕๖๙ (บาท)	๒๕๗๐ (บาท)			
๗	ปรับปรุงถนนคอนกรีตเสริมเหล็ก หมู่ ๙ (ซอยบ้านนายชิต เพ็ชรจินดา) (แผนพัฒนาหมู่บ้าน หมู่ที่ ๙)	เพื่อความสะดวกในการสัญจรไปมา	เทคอนกรีตปรับระดับ ขนาดกว้าง ๓ เมตร ยาว ๑๖ เมตร หนาเฉลี่ย ๐.๑๕ เมตร หรือมีปริมาณพื้นที่ไม่น้อยกว่า ๔๘ ตารางเมตร	๒๖,๕๐๐	-	-	-	-	ความยาวถนนที่ปรับปรุง ๑๖ เมตร	ทำให้การคมนาคมสะดวก	กองช่าง
๘	ปรับปรุง ซ่อมแซมท่อระบายน้ำ รางระบายน้ำ ฝาท่อระบายน้ำ (แผนพัฒนาหมู่บ้าน หมู่ที่ ๗)	เพื่อระบายน้ำ แก้ไขปัญหาน้ำท่วมขัง	ปรับปรุง ซ่อมแซมท่อระบายน้ำ/รางระบายน้ำ ฝาท่อระบายน้ำ ภายในพื้นที่ - จุดบ้านนางละเอียด อินทรา ถึงบ้านนางอารี ฤทธิ์สะอาด หมู่ที่ ๗ - ซอยบ้านนายสมคิด แจ่มจำรัส ถึงบ้านนายอัมพร นำผล หมู่ที่ ๗ - จุดบ้านนายประจักษ์ อินทรา ถึงบ้านนายวิฑูรย์ แก้วงาม หมู่ที่ ๗ - จุดอื่นๆ ภายในพื้นที่ตำบลมูจลินท์	๕๐,๐๐๐	-	-	-	-	จำนวนแห่งที่ปรับปรุงซ่อมแซม	ทำให้ปัญหาน้ำท่วมขังลดลง	กองช่าง
รวม	๘ โครงการ	-	-	๑,๙๐๗,๕๐๐	-	๒๖,๒๕๐	-	-			

รายละเอียดโครงการพัฒนา
 ที่นำมาจากแผนพัฒนาหมู่บ้านและแผนพัฒนาชุมชน
 (พ.ศ.๒๕๖๖ - ๒๕๗๐)
 องค์การบริหารส่วนตำบลมูจลินท์ อำเภอท่าม่วง จังหวัดลพบุรี

- ก. ยุทธศาสตร์จังหวัดลพบุรีที่ ๔ พัฒนาลพบุรีเมืองสะอาดและสังคมคุณภาพน่าอยู่
 ข. ยุทธศาสตร์การพัฒนากองกรปกครองส่วนท้องถิ่นในเขตจังหวัด : ยุทธศาสตร์ที่ ๑ พัฒนาศักยภาพทางเศรษฐกิจเชิงสร้างสรรค์
 ๑. ยุทธศาสตร์การพัฒนาเศรษฐกิจ การเกษตร อุตสาหกรรม

๑.๒ แผนงานการเกษตร

ที่	โครงการ	วัตถุประสงค์	เป้าหมาย (ผลผลิตของโครงการ)	งบประมาณ					ตัวชี้วัด (KPI)	ผลที่คาดว่าจะได้รับ	หน่วยงาน รับผิดชอบหลัก
				๒๕๖๖ (บาท)	๒๕๖๗ (บาท)	๒๕๖๘ (บาท)	๒๕๖๙ (บาท)	๒๕๗๐ (บาท)			
๑	กำจัดวัชพืชและ ผักตบชวา สายพังกันน้ำ (คูยืมดิน) (แผนพัฒนาหมู่บ้าน หมู่ที่ ๙)	เพื่อเพิ่มประสิทธิภาพ ในการระบายน้ำ กัก เก็บน้ำได้มากขึ้น และ รักษาความสะอาดของ แหล่งน้ำ	กำจัดวัชพืชและผักตบชวา ในคลองพังกันน้ำ (สายคูยืมดิน) ช่วงที่ ๑ กว้างเฉลี่ย ๑๖ เมตร ยาว ๑,๑๐๐ เมตร ช่วงที่ ๒ กว้างเฉลี่ย ๑๓ เมตร ยาว ๒,๗๐๐ เมตร	-	-	๒๑๒,๐๐๐	-	-	แหล่งน้ำได้รับการ ปรับปรุงพัฒนา จำนวน ๑ แห่ง	เกษตรกรมีน้ำใช้ ในการทำ การเกษตร	กองช่าง
๒	กำจัดวัชพืชและ ผักตบชวา สายคันฉลาด หมู่ที่ ๖ (แผนพัฒนาหมู่บ้าน หมู่ที่ ๖)	เพื่อเพิ่มประสิทธิภาพ ในการระบายน้ำ กัก เก็บน้ำได้มากขึ้น และ รักษาความสะอาดของ แหล่งน้ำ	กำจัดวัชพืชและผักตบชวา ในคลองคันฉลาด กว้าง เฉลี่ย ๑๐ เมตร ยาว ๑,๔๐๐ เมตร	-	๕๔,๒๐๐	-	-	-	แหล่งน้ำได้รับการ ปรับปรุงพัฒนา จำนวน ๑ แห่ง	เกษตรกรมีน้ำใช้ ในการทำ การเกษตร	กองช่าง

๑.๒ แผนงานการเกษตร

ที่	โครงการ	วัตถุประสงค์	เป้าหมาย (ผลผลิตของโครงการ)	งบประมาณ					ตัวชี้วัด (KPI)	ผลที่คาดว่าจะได้รับ	หน่วยงาน รับผิดชอบหลัก
				๒๕๖๖ (บาท)	๒๕๖๗ (บาท)	๒๕๖๘ (บาท)	๒๕๖๙ (บาท)	๒๕๗๐ (บาท)			
๓	กำจัดวัชพืชและ ผักตบชวา สาย ๑ ซ้าย ๑๖ ขวา หมู่ที่ ๖ (แผนพัฒนาหมู่บ้าน หมู่ที่ ๖)	เพื่อเพิ่มประสิทธิภาพ ในการระบายน้ำ กัก เก็บน้ำได้มากขึ้น และ รักษาความสะอาดของ แหล่งน้ำ	กำจัดวัชพืชและผักตบชวา ในคลอง ๑ ซ้าย ๑๖ ขวา ยาว ๒,๕๐๐ เมตร	-	-	-	๑๐๖,๙๒๐	-	แหล่งน้ำได้รับการ ปรับปรุงพัฒนา จำนวน ๑ แห่ง	เกษตรกรรมน้ำใช้ ในการทำ การเกษตร	กองช่าง
๔	กำจัดวัชพืชและ ผักตบชวาคลอลง ลาดชะโด หมู่ที่ ๑ (แผนพัฒนาหมู่บ้าน หมู่ที่ ๑,๒)	เพื่อเพิ่มประสิทธิภาพ ในการระบายน้ำ กัก เก็บน้ำได้มากขึ้น และ รักษาความสะอาดของ แหล่งน้ำ	กำจัดวัชพืชและผักตบชวา ในคลองลาดชะโด ยาว ๑,๘๐๐ เมตร	๖๘,๔๐๐	-	-	-	-	แหล่งน้ำได้รับการ ปรับปรุงพัฒนา จำนวน ๑ แห่ง	เกษตรกรรมน้ำใช้ ในการทำ การเกษตร	กองช่าง
๕	ขุดลอกคลอง พร้อมกำจัดวัชพืช คลองลำเป็ด หมู่ที่ ๔ (แผนพัฒนาหมู่บ้าน หมู่ที่ ๓)	เพื่อเพิ่มประสิทธิภาพ ในการระบายน้ำ กัก เก็บน้ำได้มากขึ้น และ รักษาความสะอาดของ แหล่งน้ำ	ขุดลอกคลองพร้อมกำจัด วัชพืชในคลองลำเป็ด ยาว ๘๕๐ เมตร ปากคลอง กว้าง ๑๐ เมตร ลึก ๒ เมตร	๕๐๐,๐๐๐	-	-	-	-	แหล่งน้ำได้รับการ ปรับปรุงพัฒนา จำนวน ๑ แห่ง	เกษตรกรรมน้ำใช้ ในการทำ การเกษตร	กองช่าง
๖	กำจัดวัชพืชและ ผักตบชวาคลอลงไล่ ไก่ทุ่งลาดชะโด หมู่ที่ ๑,๒ (แผนพัฒนาหมู่บ้าน หมู่ที่ ๑,๒)	เพื่อเพิ่มประสิทธิภาพ ในการระบายน้ำ กัก เก็บน้ำได้มากขึ้น และ รักษาความสะอาดของ แหล่งน้ำ	กำจัดวัชพืชและผักตบชวา ในคลองไล่ไก่ กว้าง ๒.๕๐ เมตร ยาว ๑,๖๕๐ เมตร	-	๒๐,๐๐๐	-	-	-	แหล่งน้ำได้รับการ ปรับปรุงพัฒนา จำนวน ๑ แห่ง	เกษตรกรรมน้ำใช้ ในการทำ การเกษตร	กองช่าง

๑.๒ แผนงานการเกษตร

ที่	โครงการ	วัตถุประสงค์	เป้าหมาย (ผลผลิตของโครงการ)	งบประมาณ					ตัวชี้วัด (KPI)	ผลที่คาดว่าจะได้รับ	หน่วยงาน รับผิดชอบหลัก
				๒๕๖๖ (บาท)	๒๕๖๗ (บาท)	๒๕๖๘ (บาท)	๒๕๖๙ (บาท)	๒๕๗๐ (บาท)			
๗	กำจัดวัชพืชและ ผักตบชวาใน แหล่งน้ำ (แผนพัฒนาหมู่บ้าน หมู่ที่ ๕,๗,๘,๙)	เพื่อเพิ่มประสิทธิภาพ ในการระบายน้ำ กัก เก็บน้ำได้มากขึ้น และ รักษาความสะอาดของ แหล่งน้ำ	กำจัดวัชพืชและผักตบชวา ในแหล่งน้ำพื้นที่ตำบล มุจลินท์ เช่น แม่น้ำ บางขาม หนองตาสี หนองรักแร้ หนองผักชี และแหล่งน้ำสาธารณะใน พื้นที่ฯลฯ	๑๐๐,๐๐๐	๑๐๐,๐๐๐	๑๐๐,๐๐๐	๑๐๐,๐๐๐	๑๐๐,๐๐๐	แหล่งน้ำได้รับการ ปรับปรุงพัฒนา จำนวน ๑ แห่ง/ปี	เกษตรกรมีน้ำใช้ ในการทำ การเกษตร	กองช่าง
รวม	๗ โครงการ	-	-	๗๑๘,๔๐๐	๒๒๔,๒๐๐	๓๖๒,๐๐๐	๒๕๖,๙๒๐	๑๕๐,๐๐๐			

รายละเอียดโครงการพัฒนา
แผนพัฒนาท้องถิ่น (พ.ศ.๒๕๖๖- ๒๕๗๐) ทบพวน ครั้งที่ ๑ พ.ศ.๒๕๖๕
สำหรับ โครงการที่เกินศักยภาพขององค์กรปกครองส่วนท้องถิ่นที่ใช้สำหรับการประสานแผนพัฒนาท้องถิ่น
องค์การบริหารส่วนตำบลมูจลินท์อำเภอท่าม่วง จังหวัดลพบุรี

- ก. ยุทธศาสตร์จังหวัดลพบุรีที่ ๔ พัฒนาลพบุรีเมืองสะอาดและสังคมคุณภาพน่าอยู่
- ข. ยุทธศาสตร์การพัฒนากองกรปกครองส่วนท้องถิ่นในเขตจังหวัด : ยุทธศาสตร์ที่ ๑ พัฒนาศักยภาพทางเศรษฐกิจเชิงสร้างสรรค์
 - ๑. ยุทธศาสตร์การพัฒนาเศรษฐกิจ การเกษตร อุตสาหกรรม

๑.๑ แผนงาน อุตสาหกรรมและการโยธา

ที่	โครงการ	วัตถุประสงค์	เป้าหมาย (ผลผลิตของโครงการ)	งบประมาณ					ตัวชี้วัด (KPI)	ผลที่คาดว่าจะได้รับ	หน่วยงาน รับผิดชอบหลัก
				๒๕๖๖ (บาท)	๒๕๖๗ (บาท)	๒๕๖๘ (บาท)	๒๕๖๙ (บาท)	๒๕๗๐ (บาท)			
๑	โครงการก่อสร้างสะพานคอนกรีตเสริมเหล็ก หมู่ที่ ๔ ตำบลมูจลินท์ อำเภอท่าม่วง จังหวัดลพบุรี เชื่อมต่อดำบลโคกสลุด ตำบลเขาสมอคอน และตำบลบางลี่	๑.เพื่อให้ประชาชนมีสะพานสำหรับการเดินทางคมนาคมอย่างสะดวกและปลอดภัย ๒.เพื่อช่วยลดระยะเวลาในการเดินทางและการขนส่งพืชผลทางการเกษตรของประชาชน	ก่อสร้างสะพานคอนกรีตเสริมเหล็ก ขนาดผิวจราจรกว้าง ๕.๐๐ เมตร ยาว ๗๙.๙๐ เมตร พร้อมทางเท้ากว้าง ๑.๒๐ เมตร และทางเชื่อม ติดตั้งป้ายโครงการ (ชั่วคราว) จำนวน ๑ ป้ายและป้ายประชาสัมพันธ์โครงการ (ถาวร) จำนวน ๑ ป้าย <u>พิกัด</u> N ๑๔.๘๘๒๖๖๓๑ E ๑๐๐.๕๐๐๘๘๙๔	-	๕,๙๒๖,๐๐๐	-	-	-	จำนวนสะพานที่ก่อสร้าง ๑ แห่ง	ประชาชนมีความปลอดภัยได้รับความสะดวกในการสัญจรไปมาและขนส่งผลผลิตทางการเกษตร	กองช่าง

รายละเอียดโครงการพัฒนา
แผนพัฒนาท้องถิ่น (พ.ศ.๒๕๖๖- ๒๕๗๐) ทบพวน ครั้งที่ ๑ พ.ศ.๒๕๖๕
สำหรับ โครงการที่เกินศักยภาพขององค์กรปกครองส่วนท้องถิ่นที่ใช้สำหรับการประสานแผนพัฒนาท้องถิ่น
องค์การบริหารส่วนตำบลมุขลินี อำเภอบางบาล จังหวัดลพบุรี

- ก. ยุทธศาสตร์จังหวัดลพบุรีที่ ๔ พัฒนาลพบุรีเมืองสะอาดและสังคมคุณภาพน่าอยู่
- ข. ยุทธศาสตร์การพัฒนากองกรปกครองส่วนท้องถิ่นในเขตจังหวัด : ยุทธศาสตร์ที่ ๑ พัฒนาศักยภาพทางเศรษฐกิจเชิงสร้างสรรค์
 - ๑. ยุทธศาสตร์การพัฒนาเศรษฐกิจ การเกษตร อุตสาหกรรม
 - ๑.๑ แผนงาน อุตสาหกรรมและการโยธา

ที่	โครงการ	วัตถุประสงค์	เป้าหมาย (ผลผลิตของโครงการ)	งบประมาณ					ตัวชี้วัด (KPI)	ผลที่คาดว่าจะได้รับ	หน่วยงาน รับผิดชอบหลัก
				๒๕๖๖ (บาท)	๒๕๖๗ (บาท)	๒๕๖๘ (บาท)	๒๕๖๙ (บาท)	๒๕๗๐ (บาท)			
๒	โครงการซ่อมแซมถนนแอสฟัลต์ติกคอนกรีต หมู่ ๙ ตำบลมุขลินี เชื่อมต่อหมู่ ๑ ตำบลบางลี่ อำเภอบางบาล จังหวัดลพบุรี	เพื่อความสะดวกในการสัญจรไปมา	ซ่อมแซมถนน ขนาดผิวจราจร กว้าง ๕.๐๐ เมตร ยาว ๑,๐๓๐ เมตร หนา ๐.๐๕ เมตร หรือมีพื้นที่ผิวจราจรไม่น้อยกว่า ๕,๑๕๐ ตารางเมตร <u>พิกัดเริ่มต้น</u> ๑๔.๕๑๕๐๔๓, ๑๐๐.๓๐๕๑๙๒ <u>พิกัดสิ้นสุด</u> ๑๔.๕๑๓๐๐๓, ๑๐๐.๓๐๑๑๔๙๐	๓,๙๒๔,๕๐๐	-	-	-	-	ความยาวถนนที่ซ่อมแซม	ทำให้การคมนาคมสะดวก	กองช่าง
รวม	๒ โครงการ	-	-	๓,๙๒๔,๕๐๐	๕,๙๒๖,๐๐๐	-	-	-			

บัญชีครุภัณฑ์
แผนพัฒนาท้องถิ่น (พ.ศ.๒๕๖๖ - ๒๕๗๐) ทบพวน ครั้งที่ ๑ พ.ศ.๒๕๖๕
องค์การบริหารส่วนตำบลมูจลินท์ อำเภอท่าม่วง จังหวัดลพบุรี

ที่	แผนงาน	หมวด	ประเภท	เป้าหมาย (ผลผลิตของครุภัณฑ์)	งบประมาณ					หน่วยงาน รับผิดชอบหลัก
					๒๕๖๖	๒๕๖๗	๒๕๖๘	๒๕๖๙	๒๕๗๐	
๑	แผนงานบริหารทั่วไป	ค่าครุภัณฑ์	ค่าครุภัณฑ์สำนักงาน	เต็นท์ขนาดใหญ่ จำนวน ๒ หลัง	๕๐,๐๐๐	-	-	-	-	สำนักปลัด
		ค่าครุภัณฑ์	ค่าครุภัณฑ์ไฟฟ้าและวิทยุ	เครื่องขยายเสียง จำนวน ๑ เครื่อง	๒๐๐,๐๐๐	-	-	-	-	สำนักปลัด
		ค่าครุภัณฑ์	ค่าครุภัณฑ์งานบ้านงานครัว	เครื่องตัดหญ้าแบบข้อแข็ง จำนวน ๓ เครื่อง	๙,๕๐๐	๙,๕๐๐	๙,๕๐๐	-	-	สำนักปลัด
๒	แผนงานอุตสาหกรรม และการโยธา	ค่าครุภัณฑ์	ค่าครุภัณฑ์การเกษตร	ซัมเมอร์สสูบน้ำ (Submerse)	๕๐,๐๐๐	๕๐,๐๐๐	๕๐,๐๐๐	๕๐,๐๐๐	๕๐,๐๐๐	กองช่าง
๓	แผนงานอุตสาหกรรม และการโยธา	ค่าครุภัณฑ์	ค่าครุภัณฑ์สนาม	เต็นท์เมทัลชีทแบบล้อเลื่อน จำนวน ๒ หลัง	๖๐,๐๐๐	-	-	-	-	กองช่าง
๔	แผนงานอุตสาหกรรม และการโยธา	ค่าครุภัณฑ์	ค่าครุภัณฑ์งานบ้านงานครัว	เครื่องตัดหญ้าแบบข้อแข็ง จำนวน ๑ เครื่อง	-	๙,๕๐๐	-	-	-	กองช่าง
๕	แผนงานการศึกษา	ค่าครุภัณฑ์	ค่าครุภัณฑ์สำนักงาน	เครื่องปรับอากาศแบบแยกส่วน แบบตั้งพื้นหรือแบบแขวน ขนาด ๒๔,๐๐๐ บีทียู จำนวน ๒ เครื่อง	๖๔,๔๐๐	-	-	-	-	สำนักปลัด
๖	แผนงานสาธารณสุข	ค่าครุภัณฑ์	ค่าครุภัณฑ์กีฬา	เครื่องออกกำลังกาย เครื่องเล่นสำหรับเด็ก	-	-	๕๐๐,๐๐๐	-	-	สำนักปลัด

ที่	แผนงาน	หมวด	ประเภท	เป้าหมาย (ผลผลิตของครุภัณฑ์)	งบประมาณ					หน่วยงาน รับผิดชอบหลัก
					๒๕๖๖	๒๕๖๗	๒๕๖๘	๒๕๖๙	๒๕๗๐	
๗	แผนงานสาธารณสุข	ค่าครุภัณฑ์	ค่าครุภัณฑ์วิทยาศาสตร์	เครื่องพ่นหมอกควันสะพ่าย ไหลที่ใช้ในงานสาธารณสุข จำนวน ๑ เครื่อง	๗๕,๐๐๐	-	-	-	-	สำนักปลัด
๘	แผนงานรักษาความสงบ ภายใน	ค่าครุภัณฑ์	ค่าบำรุงรักษาและปรับปรุง ครุภัณฑ์ (รายจ่ายเพื่อซ่อมแซม บำรุงรักษาโครงสร้างของ ครุภัณฑ์ขนาดใหญ่ซึ่งไม่ รวมถึงค่าซ่อมบำรุงตามปกติ หรือค่าซ่อมกลาง)	ซ่อมแซมรถบรรทุกน้ำ	-	-	๒๐๐,๐๐๐	-	-	สำนักปลัด
๙	แผนงานอุตสาหกรรม และการโยธา	ค่าครุภัณฑ์	ค่าบำรุงรักษาและปรับปรุง ครุภัณฑ์ (รายจ่ายเพื่อซ่อมแซม บำรุงรักษาโครงสร้างของ ครุภัณฑ์ขนาดใหญ่ซึ่งไม่ รวมถึงค่าซ่อมบำรุงตามปกติ หรือค่าซ่อมกลาง)	ซ่อมแซมรถกระเช้าไฟฟ้า	-	-	๒๐๐,๐๐๐	-	-	กองช่าง

ส่วนที่ ๔

การติดตามและประเมินผล

(๑) การติดตามและประเมินผลยุทธศาสตร์

ตามพระราชบัญญัติกำหนดแผนและขั้นตอนการกระจายอำนาจให้องค์กรปกครองส่วนท้องถิ่น พ.ศ. ๒๕๔๒ ได้กำหนดให้องค์กรปกครองส่วนท้องถิ่น มีอำนาจและหน้าที่ในการจัดทำแผนพัฒนาท้องถิ่นของตนเอง โดยในการจัดทำแผนพัฒนาขององค์กรปกครองส่วนท้องถิ่นนั้น จะต้องดำเนินการตามระเบียบกระทรวงมหาดไทยว่าด้วยการจัดทำแผนพัฒนาขององค์กรปกครองส่วนท้องถิ่น พ.ศ. ๒๕๔๘ และที่แก้ไขเพิ่มเติมถึง (ฉบับที่ ๓) พ.ศ. ๒๕๖๑ ทั้งนี้ แผนพัฒนาท้องถิ่น ซึ่งมีลักษณะเป็นการกำหนดรายละเอียดแผนงาน โครงการพัฒนาและยุทธศาสตร์การพัฒนาท้องถิ่นที่จะต้องสอดคล้องกับแผนยุทธศาสตร์ชาติ แผนพัฒนาเศรษฐกิจและสังคมแห่งชาติ แผนพัฒนาภูมิภาค แผนพัฒนาจังหวัด ยุทธศาสตร์การพัฒนาขององค์กรปกครองส่วนท้องถิ่นในเขตจังหวัด แผนพัฒนาหมู่บ้าน ดังนั้น จะต้องมีการติดตามและติดตามและประเมินผลยุทธศาสตร์ เพื่อความสอดคล้องแผนพัฒนาท้องถิ่นขององค์กรปกครองส่วนท้องถิ่น ตามระเบียบกระทรวงมหาดไทยว่าด้วยการจัดทำแผนขององค์กรปกครองส่วนท้องถิ่น พ.ศ. ๒๕๔๘ และที่แก้ไขเพิ่มเติมถึง (ฉบับที่ ๓) พ.ศ. ๒๕๖๑ โดยคณะกรรมการติดตามและประเมินผลแผนพัฒนา ท้องถิ่น จะต้องดำเนินการให้คะแนนตามเกณฑ์ที่กำหนดไว้ ถือเป็นส่วนหนึ่งของการติดตามและประเมินผลแผนพัฒนา ซึ่งต้องดำเนินการให้แล้วเสร็จภายในหกสิบวัน นับแต่วันที่ประกาศใช้งบประมาณรายจ่าย รายละเอียด แนวทางการติดตามและติดตามและประเมินผลยุทธศาสตร์ เพื่อความสอดคล้องแผนพัฒนาท้องถิ่นขององค์กรปกครองส่วนท้องถิ่น ตามหนังสือกระทรวงมหาดไทย ด่วนที่สุด ที่ มท ๐๘๑๐. ๓/ว ๒๕๓๑ ลงวันที่ ๑๕ พฤษภาคม ๒๕๖๒ เรื่อง ชักซ้อมแนวทางการทบทวนแผนพัฒนาท้องถิ่น (พ.ศ. ๒๕๖๑ - ๒๕๖๕) ขององค์กรปกครองส่วนท้องถิ่น ดังนี้

แนวทางการพิจารณาการติดตามและประเมินผลยุทธศาสตร์ เพื่อความสอดคล้องแผนพัฒนาท้องถิ่นขององค์กรปกครองส่วนท้องถิ่น (พ.ศ.๒๕๖๖ - ๒๕๗๐)

ประเด็นการพิจารณา	คะแนน
๑. ข้อมูลสภาพทั่วไปและข้อมูลพื้นฐานขององค์กรปกครองส่วนท้องถิ่น	๒๐
๒. การวิเคราะห์สถานการณ์และศักยภาพ	๒๐
๓. ยุทธศาสตร์ประกอบด้วย	๖๐
๓.๑ ยุทธศาสตร์ขององค์กรปกครองส่วนท้องถิ่น	(๑๐)
๓.๒ ยุทธศาสตร์ขององค์กรปกครองส่วนท้องถิ่นในเขตจังหวัด	(๑๐)
๓.๓ ยุทธศาสตร์จังหวัด	(๑๐)
๓.๔ วิสัยทัศน์	(๕)
๓.๕ กลยุทธ์	(๕)
๓.๖ เป้าประสงค์ของแต่ละประเด็นกลยุทธ์	(๕)
๓.๗ จุดยืนทางยุทธศาสตร์	(๕)
๓.๘ แผนงาน	(๕)
๓.๙ ความเชื่อมโยงของยุทธศาสตร์ในภาพรวม	(๕)
รวมคะแนน	๑๐๐

แนวทางเบื้องต้นในการให้คะแนนแนวทางการพิจารณาการติดตามและประเมินผลยุทธศาสตร์
เพื่อความสอดคล้องแผนพัฒนาท้องถิ่นขององค์กรปกครองส่วนท้องถิ่น

ประเด็นการพิจารณา	รายละเอียดหลักเกณฑ์	คะแนนเต็ม	คะแนนที่ได้
๑. ข้อมูลสภาพทั่วไปและข้อมูลพื้นฐานขององค์กรปกครองส่วนท้องถิ่น	ควรประกอบด้วยข้อมูลดังนี้ (๑) ข้อมูลเกี่ยวกับด้านกายภาพ เช่น ที่ตั้งของหมู่บ้าน/ชุมชน/ตำบล ลักษณะภูมิประเทศ ลักษณะภูมิอากาศ ลักษณะของที่ดิน ลักษณะของแหล่งน้ำ ลักษณะของป่าไม้ ฯลฯ ด้านการเมือง/การปกครอง เช่น เขต การปกครองการเลือกตั้ง ฯลฯ	๒๐ (๓)	
	(๒) ข้อมูลเกี่ยวกับด้านการเมือง/การปกครอง เช่น เขตการปกครอง การเลือกตั้ง ฯลฯ ประชากร เช่น ข้อมูลเกี่ยวกับจำนวนประชากร และ ช่วงอายุและจำนวนประชากร ฯลฯ	(๒)	
	(๓) ข้อมูลเกี่ยวกับสภาพทางสังคม เช่น การศึกษา สาธารณสุข อาชญากรรม ยาเสพติด การสังคมสงเคราะห์	(๒)	
	(๔) ข้อมูลเกี่ยวกับระบบบริหารพื้นฐาน เช่น การคมนาคมขนส่ง การไฟฟ้า การประปา โทรศัพท์ ฯลฯ	(๒)	
	(๕) ข้อมูลเกี่ยวกับระบบเศรษฐกิจ เช่น การเกษตร การประมง การประมง การบริการ การท่องเที่ยว อุตสาหกรรม การพาณิชย์/กลุ่มอาชีพแรงงาน ฯลฯ	(๒)	
	(๖) ข้อมูลเกี่ยวกับศาสนา ประเพณี วัฒนธรรม เช่น การนับถือศาสนา ประเพณี และงานประจำปี ภูมิปัญญาท้องถิ่น ภาษาถิ่น สินค้าพื้นเมือง และของที่ระลึก ฯลฯ และอื่นๆ	(๒)	
	(๗) ข้อมูลเกี่ยวกับทรัพยากรธรรมชาติ เช่น น้ำ ป่าไม้ ภูเขา คุณภาพของทรัพยากรธรรมชาติ ฯลฯ	(๒)	
	(๘) การสำรวจและจัดเก็บข้อมูลเพื่อการจัดทำแผนพัฒนาท้องถิ่นหรือการใช้ข้อมูล จปฐ.	(๒)	
	(๙) การประชุมประชาคมท้องถิ่น รูปแบบ วิธีการ และการดำเนินการประชุมประชาคมท้องถิ่นโดยใช้กระบวนการร่วมคิด ร่วมทำ ร่วมตัดสินใจ ร่วมตรวจสอบ ร่วมรับประโยชน์ ร่วมแก้ไขปัญหาปรึกษาหารือ แลกเปลี่ยนเรียนรู้ เพื่อแก้ไขปัญหาสำหรับการพัฒนาท้องถิ่นตามอำนาจหน้าที่ขององค์กรปกครองส่วนท้องถิ่น	(๓)	

ประเด็น การพิจารณา	รายละเอียดหลักเกณฑ์	คะแนน เต็ม	คะแนน ที่ได้
๒. การวิเคราะห์ สภาพการณ์และ ศักยภาพ	ควรประกอบด้วยข้อมูลดังนี้ (๑) การวิเคราะห์ที่ครอบคลุมความเชื่อมโยง ความสอดคล้องยุทธศาสตร์ จังหวัด ยุทธศาสตร์การพัฒนาขององค์กรปกครองส่วนท้องถิ่นในเขต จังหวัด ยุทธศาสตร์ขององค์กรปกครองส่วนท้องถิ่น นโยบายของ ผู้บริหารท้องถิ่น รวมถึงความเชื่อมโยงแผนยุทธศาสตร์ชาติ ๒๐ ปี แผนพัฒนาเศรษฐกิจและสังคมแห่งชาติ และ Thailand ๔.๐	๒๐ (๕)	
	(๒) การวิเคราะห์การใช้ผังเมืองรวมหรือผังเมืองเฉพาะและการบังคับ ใช้ผลของการบังคับใช้ สภาพการณ์ที่เกิดขึ้นต่อการพัฒนาท้องถิ่น	(๓)	
	(๓) การวิเคราะห์ทางสังคม เช่น ด้านแรงงาน การศึกษา สาธารณสุข ความยากจน อาชญากรรม ปัญหาเสพติด เทคโนโลยี จารีต ประเพณี วัฒนธรรม ภูมิปัญญาท้องถิ่น เป็นต้น	(๓)	
	(๔) การวิเคราะห์ทางเศรษฐกิจ ข้อมูลด้านรายได้ครัวเรือน การส่งเสริม อาชีพ กลุ่มอาชีพ กลุ่มทางสังคม การพัฒนาอาชีพและกลุ่มต่างๆ สภาพทางเศรษฐกิจและความเป็นอยู่ทั่วไป เป็นต้น	(๓)	
	(๕) การวิเคราะห์สิ่งแวดล้อม พื้นที่สีเขียว ธรรมชาติต่างๆ ทาง ภูมิศาสตร์ กระบวนการหรือสิ่งที่เกิดขึ้น การประติษฐ์ที่มีผลต่อ สิ่งแวดล้อมและการพัฒนา	(๓)	
	(๖) ผลการวิเคราะห์ศักยภาพเพื่อประเมินสถานภาพการพัฒนาใน ปัจจุบันและโอกาสการพัฒนาในอนาคตของท้องถิ่น ด้วยเทคนิค SWOT Analysis ที่อาจส่งผลการดำเนินงานได้แก่ S-Strengit (จุด แข็ง) W-Weakness (จุดอ่อน) O-Opportunity (โอกาส) และT- Therat (อุปสรรค)	(๓)	
๓. ยุทธศาสตร์ ๓.๑ ยุทธศาสตร์ของ องค์กรปกครองส่วน ท้องถิ่น ๓.๒ ยุทธศาสตร์ของ องค์กรปกครองส่วน ท้องถิ่นในเขตจังหวัด ๓.๓ ยุทธศาสตร์ จังหวัด	ควรประกอบด้วยข้อมูลดังนี้ สอดคล้องกับสภาพสังคม เศรษฐกิจ สิ่งแวดล้อมของท้องถิ่น ประเด็นปัญหาการพัฒนาและแนวทางการ พัฒนาที่สอดคล้องกับยุทธศาสตร์ขององค์กรปกครองส่วนท้องถิ่น และ เชื่อมโยงหลักประชารัฐแผนยุทธศาสตร์ชาติ ๒๐ ปี แผนพัฒนา เศรษฐกิจและสังคมแห่งชาติ และ Thailand ๔.๐	๖๐ (๑๐)	
	สอดคล้องและเชื่อมโยงกับสภาพสังคม เศรษฐกิจ สิ่งแวดล้อมของ ท้องถิ่น และยุทธศาสตร์จังหวัด และเชื่อมโยงหลักประชารัฐแผน ยุทธศาสตร์ชาติ ๒๐ ปี แผนพัฒนาเศรษฐกิจและสังคมแห่งชาติและ Thailand ๔.๐	(๑๐)	
	สอดคล้องกับแผนพัฒนาภูมิภาค ยุทธศาสตร์พัฒนาภาค แผนพัฒนาเศรษฐกิจและสังคมแห่งชาติ แผนการบริหารราชการ แผ่นดิน นโยบาย/ยุทธศาสตร์ คสช. และนโยบายรัฐบาล หลักประชา รัฐ แผนยุทธศาสตร์ชาติ ๒๐ ปี และThailand ๔.๐	(๑๐)	

ประเด็นการพิจารณา	รายละเอียดหลักเกณฑ์	คะแนน เต็ม	คะแนน ที่ได้
๓.๔ วิสัยทัศน์	วิสัยทัศน์ ซึ่งมีลักษณะแสดงสถานภาพที่องค์กรปกครองส่วนท้องถิ่นต้องการจะเป็นหรือบรรลุถึงอนาคตอย่างชัดเจน สอดคล้องกับโอกาสและศักยภาพที่เป็นลักษณะเฉพาะขององค์กรปกครองส่วนท้องถิ่นและสัมพันธ์กับโครงการพัฒนา	(๕)	
๓.๕ กลยุทธ์	แสดงให้เห็นช่องทาง วิธีการ ภารกิจหรือสิ่งที่จะต้องทำตามอำนาจหน้าที่ขององค์กรปกครองส่วนท้องถิ่นที่จะนำไปสู่การบรรลุวิสัยทัศน์ หรือแสดงให้เห็นถึงความชัดเจนในสิ่งที่จะดำเนินการให้บรรลุวิสัยทัศน์นั้น	(๕)	
๓.๖ เป้าประสงค์ของแต่ละประเด็นกลยุทธ์	เป้าหมายของแต่ละประเด็นกลยุทธ์มีความสอดคล้องและสนับสนุนต่อกฎยุทธ์ที่จะเกิดขึ้น มุ่งหมายสิ่งหนึ่งสิ่งใดที่ชัดเจน	(๕)	
๓.๗ จุดยืนทางยุทธศาสตร์ (Positioning)	ความมุ่งมั่นอันแน่วแน่ในการวางแผนพัฒนาท้องถิ่น เพื่อให้บรรลุวิสัยทัศน์ขององค์กรปกครองส่วนท้องถิ่น ซึ่งเกิดจากศักยภาพของพื้นที่จริง ที่จะนำไปสู่ผลสำเร็จทางยุทธศาสตร์	(๕)	
๓.๘ แผนงาน	แผนงานหรือจุดมุ่งหมายเพื่อการพัฒนาในอนาคต กำหนดจุดมุ่งหมายในเรื่องใดเรื่องหนึ่งหรือแผนงานที่เกิดจากเป้าประสงค์ ตัวชี้วัด ค่าเป้าหมาย กลยุทธ์ จุดยืนทางยุทธศาสตร์ขององค์กรปกครองส่วนท้องถิ่นที่มีความชัดเจน นำไปสู่การทำโครงการพัฒนาท้องถิ่นในแผนพัฒนาท้องถิ่น โดยระบุแผนงานและความเชื่อมโยงดังกล่าว	(๕)	
๓.๙ ความเชื่อมโยงของยุทธศาสตร์ในภาพรวม	ความเชื่อมโยงองค์รวมที่นำไปสู่การพัฒนาท้องถิ่นที่เกิดผลผลิต/โครงการจากแผนยุทธศาสตร์ชาติ ๒๐ ปี แผนพัฒนาเศรษฐกิจและสังคมแห่งชาติ ฉบับที่ ๑๒ Thailand ๔.๐ แผนพัฒนาภาค/แผนพัฒนากลุ่มจังหวัด /แผนพัฒนาจังหวัดยุทธศาสตร์การพัฒนาขององค์กรปกครองส่วนท้องถิ่นในเขตจังหวัด และยุทธศาสตร์ขององค์กรปกครองส่วนท้องถิ่น	(๕)	
รวมคะแนน		๑๐๐	

(๒) การติดตามและประเมินผลโครงการขององค์กรปกครองส่วนท้องถิ่น

การจัดทำแผนพัฒนาท้องถิ่น (พ.ศ. ๒๕๖๖ - ๒๕๗๐) ขององค์กรปกครองส่วนท้องถิ่น จะต้องมีการติดตามและประเมินผล โครงการขององค์กรปกครองส่วนท้องถิ่น เพื่อความสอดคล้องแผนพัฒนาท้องถิ่น ตามระเบียบกระทรวงมหาดไทยว่าด้วยการจัดทำแผนขององค์กรปกครองส่วนท้องถิ่น พ.ศ.๒๕๔๘ และที่แก้ไขเพิ่มเติมถึง (ฉบับที่ ๓) พ.ศ. ๒๕๖๑ โดยคณะกรรมการติดตามและประเมินผลแผนพัฒนาท้องถิ่น จะต้องดำเนินการให้คะแนนตามเกณฑ์ที่กำหนดไว้ ซึ่งเป็นส่วนหนึ่งของการติดตามและประเมินผลแผนพัฒนา โดยดำเนินการให้แล้วเสร็จภายในหกสิบวัน นับแต่วันที่ประกาศใช้งบประมาณรายจ่าย รายละเอียดแนวทางการพิจารณาตามหนังสือกระทรวงมหาดไทย ด่วนที่สุด ที่ มท ๐๘๑๐.๓/ว ๒๙๓๑ ลงวันที่ ๑๕ พฤษภาคม ๒๕๖๒ เรื่อง ชักซ้อมแนวทางการทบทวนแผนพัฒนาท้องถิ่น (พ.ศ. ๒๕๖๑ - ๒๕๖๕) ขององค์กรปกครองส่วนท้องถิ่น ดังนี้

แนวทางการพิจารณาการติดตามและประเมินผลโครงการ เพื่อความสอดคล้องแผนพัฒนาท้องถิ่น (พ.ศ. ๒๕๖๖ - ๒๕๗๐) ขององค์กรปกครองส่วนท้องถิ่น

ประเด็นการพิจารณา	คะแนน
๑. การสรุปสถานการณ์การพิจารณา	๑๐
๒. การประเมินผลการนำแผนพัฒนาท้องถิ่นสี่ปีไปปฏิบัติในเชิงปริมาณ	๑๐
๓. การประเมินผลการนำแผนพัฒนาท้องถิ่นสี่ปีไปปฏิบัติในเชิงคุณภาพ	๑๐
๔. แผนงานและยุทธศาสตร์การพิจารณา	๑๐
๕. โครงการพัฒนา ประกอบด้วย	๖๐
๕.๑ ความชัดเจนของชื่อโครงการ	(๕)
๕.๒ กำหนดวัตถุประสงค์สอดคล้องกับโครงการ	(๕)
๕.๓ เป้าหมาย (ผลผลิตของโครงการ) มีความชัดเจนนำไปสู่การตั้งงบประมาณได้ถูกต้อง	(๕)
๕.๔ โครงการมีความสอดคล้องกับแผนยุทธศาสตร์ชาติ ๒๐ ปี	(๕)
๕.๕ เป้าหมาย (ผลผลิตของโครงการ) มีความสอดคล้องกับแผนพัฒนาเศรษฐกิจและสังคมแห่งชาติ	(๕)
๕.๖ โครงการมีความสอดคล้องกับ Thailand ๔.๐	(๕)
๕.๗ โครงการสอดคล้องกับยุทธศาสตร์จังหวัด	(๕)
๕.๘ โครงการแก้ไขปัญหาความยากจนหรือการเสริมสร้างให้ประเทศชาติมั่นคง มั่งคั่ง ยั่งยืน ภายใต้หลักปรัชญา	(๕)
๕.๙ งบประมาณ มีความสอดคล้องกับเป้าหมาย (ผลผลิตของโครงการ)	(๕)
๕.๑๐ มีการประมาณการราคาถูกต้องตามหลักวิธีการงบประมาณ	(๕)
๕.๑๑ มีการกำหนดตัวชี้วัด (KPI) และสอดคล้องกับวัตถุประสงค์และผลคาดว่าที่จะได้รับ	(๕)
๕.๑๒ ผลที่คาดว่าจะได้รับ สอดคล้องกับวัตถุประสงค์	(๕)
รวมคะแนน	๑๐๐

แนวทางเบื้องต้นในการให้คะแนนแนวทางการพิจารณาการติดตามและประเมินผลโครงการ เพื่อความสอดคล้องแผนพัฒนาท้องถิ่น (พ.ศ. ๒๕๖๖ - ๒๕๗๐) ขององค์กรปกครองส่วนท้องถิ่น

ประเด็นการพิจารณา	รายละเอียดหลักเกณฑ์	คะแนนเต็ม	คะแนนที่ได้
๑. การสรุปสถานการณ์การพัฒนา	เป็นการวิเคราะห์กรอบการจัดทำยุทธศาสตร์ขององค์กรปกครองส่วนท้องถิ่น (ใช้การวิเคราะห์ SWOT Analysis/Demand (Demand Analysis)/Global Demand และ Trend ปัจจัยและสถานการณ์การเปลี่ยนแปลงที่มีผลต่อการพัฒนา อย่างน้อยต้องประกอบด้วย การวิเคราะห์ศักยภาพด้านเศรษฐกิจ, ด้านสังคม, ด้านทรัพยากรธรรมชาติและสิ่งแวดล้อม)	๑๐	
๒. การประเมินผลการนำแผนพัฒนาท้องถิ่นสี่ปีไปปฏิบัติในเชิงปริมาณ	๑) การควบคุมที่มีตัวเลขต่างๆ เพื่อนำมาใช้วัดผลในเชิงปริมาณ เช่น การวัดจำนวนโครงการ กิจกรรม งานต่างๆ ก็คือผลผลิตนั่นเองว่าเป็นไปตามที่ตั้งเป้าหมายเอาไว้หรือไม่จำนวนที่ดำเนินการจริงตามที่ได้กำหนดไว้เท่าไร จำนวนที่ไม่สามารถดำเนินการได้มีจำนวนเท่าไร สามารถอธิบายได้ตามหลักประสิทธิภาพ (Efficiency) ของการพัฒนาท้องถิ่นตามอำนาจหน้าที่ที่ได้กำหนดไว้ ๒) วิเคราะห์ผลกระทบ/สิ่งที่กระทบ (Impact) โครงการที่ดำเนินการในเชิงปริมาณ (Qualitative)	๑๐	
๓. การประเมินผลการนำแผนพัฒนาท้องถิ่นสี่ปีไปปฏิบัติในเชิงคุณภาพ	๑) การประเมินประสิทธิผลของแผนพัฒนาในเชิงคุณภาพคือการนำเอาเทคนิคๆ มาใช้เพื่อวัดค่าภารกิจ โครงการ กิจกรรม งานต่างๆ ที่ดำเนินการในพื้นที่นั้นๆ ตรงต่อความต้องการของประชาชนหรือไม่และเป็นไปตามอำนาจหน้าที่หรือไม่ ประชาชนพึงพอใจหรือไม่ สิ่งของ วัสดุ ครุภัณฑ์ การดำเนินการต่างๆ มีสภาพหรือลักษณะถูกต้อง ครบถ้วน สามารถใช้การได้ตามวัตถุประสงค์หรือไม่ ซึ่งเป็นไปตามหลักประสิทธิผล (Effectiveness) ผลการปฏิบัติราชการตามที่บรรลุวัตถุประสงค์ และเป้าหมายของแผนปฏิบัติราชการตามที่ได้รับงบประมาณมาดำเนินการ รวมถึงสามารถเทียบเคียงกับส่วนราชการหรือหน่วยงาน ๒) วิเคราะห์ผลกระทบ/สิ่งที่กระทบ (Impact) โครงการที่ดำเนินการในเชิงคุณภาพ (Qualitative)	๑๐	
๔. แผนงานและยุทธศาสตร์การพัฒนา	๑) วิเคราะห์แผนงาน งาน ที่เกิดจากด้านต่างๆ มีความสอดคล้องกับยุทธศาสตร์ขององค์กรปกครองส่วนท้องถิ่นในมิติต่างๆ จนนำไปสู่การจัดทำโครงการพัฒนาท้องถิ่นโดยใช้ SWOT Analysis/Demand (Demand Analysis)/Global Demand/Trend หรือหลักการบูรณาการ (Integration) กับองค์กรปกครองส่วนท้องถิ่นที่มีพื้นที่ติดต่อกัน ๒) วิเคราะห์แผนงาน งาน ที่เกิดจากด้านต่างๆ ที่สอดคล้องกับการแก้ไขปัญหาความยากจน หลักปรัชญา	๑๐	

ประเด็น การพิจารณา	รายละเอียดหลักเกณฑ์	คะแนน เต็ม	คะแนน ที่ได้
๕. โครงการพัฒนา ๕.๑ ความชัดเจนของ ชื่อโครงการ	ควรประกอบด้วยข้อมูลดังนี้ เป็นโครงการที่มีวัตถุประสงค์สนองต่อยุทธศาสตร์การพัฒนาขององค์กร ปกครองส่วนท้องถิ่นและดำเนินการเพื่อให้การพัฒนาบรรลุตามวิสัยทัศน์ ขององค์กรปกครองส่วนท้องถิ่นที่กำหนดไว้ ชื่อโครงการมีความชัดเจน มุ่งไปเรื่องใดเรื่องหนึ่ง อ่านแล้วเข้าใจได้ว่าจะพัฒนาอะไรในอนาคต	๖๐ (๕)	
๕.๒ กำหนด วัตถุประสงค์สอดคล้อง กับโครงการ	มีวัตถุประสงค์ชัดเจน (clear objective) โครงการต้องกำหนด วัตถุประสงค์สอดคล้องกับความเป็นมาของโครงการ สอดคล้องกับ หลักการและเหตุผล วิธีการดำเนินงานต้องสอดคล้องกับวัตถุประสงค์ มี ความเป็นไปได้ชัดเจน มีลักษณะเฉพาะเจาะจง	(๕)	
๕.๓ เป้าหมาย (ผลผลิตของโครงการ) มีความชัดเจนนำไปสู่ การตั้งงบประมาณได้ ถูกต้อง	สภาพที่อยากให้เกิดขึ้นในอนาคตเป็นทิศทางที่ต้องไปให้ถึงเป้าหมายต้อง ชัดเจน สามารถระบุจำนวนเท่าไร กลุ่มเป้าหมายคืออะไร มีผลผลิต อย่างไร กลุ่มเป้าหมาย พื้นที่ดำเนินงาน และระยะเวลาดำเนินงานอธิบาย ให้ชัดเจนว่าโครงการนี้จะทำที่ไหน เริ่มต้นในช่วงเวลาใดและจบลงเมื่อไร ใครคือกลุ่มเป้าหมายของโครงการ หากกลุ่มเป้าหมายมีหลายกลุ่ม ให้ บอกชัดเจนไปว่าใครคือกลุ่มเป้าหมายหลัก ใครคือกลุ่มเป้าหมายรอง	(๕)	
๕.๔ โครงการมีความ สอดคล้องกับแผน ยุทธศาสตร์ ๒๐ ปี	โครงการสอดคล้องกับ (๑) ความมั่นคง (๒) การสร้างความสามารถในการ แข่งขัน (๓) การพัฒนาเสริมสร้างศักยภาพคน (๔) การสร้างโอกาสความ เสมอภาคและเท่าเทียมกันทางสังคม (๕) การสร้างการเติบโตบนคุณภาพ ชีวิตที่เป็นมิตรต่อสิ่งแวดล้อม (๖) การปรับสมดุลและพัฒนาระบบการ บริหารจัดการภาครัฐ เพื่อให้เกิดความมั่นคง มั่งคั่ง ยั่งยืน	(๕)	
๕.๕ เป้าหมาย (ผลผลิตของโครงการ) มีความสอดคล้องกับ แผนพัฒนาเศรษฐกิจ และสังคมแห่งชาติ	โครงการมีความสอดคล้องแผนพัฒนาเศรษฐกิจและสังคมแห่งชาติฉบับที่ ๑๒ โดย (๑) ยึดหลักปรัชญาเศรษฐกิจพอเพียง (๒) ยึดคนเป็นศูนย์กลาง พัฒนา (๓) ยึดวิสัยทัศน์ภายใต้ยุทธศาสตร์ชาติ ๒๐ ปี (๔) ยึดเป้าหมาย อนาคตประเทศไทย ๒๕๗๙ (๕) ยึดหลักการนำไปสู่ปฏิบัติให้เกิดผล สัมฤทธิ์อย่างจริงจังใน ๕ ปีที่ต่อยอดไปสู่ผลสัมฤทธิ์ที่เป็นเป้าหมายระยะ ยาว ภายใต้แนวทางการพัฒนา (๑) การยกระดับศักยภาพการแข่งขัน และการหลุดพ้นกับดักรายได้ปานกลางสู่รายได้สูง (๒) การพัฒนา ศักยภาพคนตามช่วงวัยและการปฏิรูประบบเพื่อสร้างสังคมสูงวัยอย่างมี คุณภาพ (๓) การลดความเหลื่อมล้ำทางสังคม (๔) การรองรับการเชื่อมโยง ภูมิภาคและความเป็นเมือง (๕) การสร้างความเจริญเติบโตทางเศรษฐกิจ และสังคมอย่างเป็นมิตรกับสิ่งแวดล้อม (๖) การบริหารราชการแผ่นดินที่ มีประสิทธิภาพ	(๕)	

ประเด็น การพิจารณา	รายละเอียดหลักเกณฑ์	คะแนน เต็ม	คะแนน ที่ได้
๕.๖ โครงการมีความ สอดคล้อง	โครงการมีลักษณะหรือสอดคล้องกับการปรับเปลี่ยนโครงสร้างเศรษฐกิจ ไปสู่ Value-Based Economy หรือเศรษฐกิจที่ขับเคลื่อนด้วยนวัตกรรม ทำน้อย ได้มาก เช่น (๑) เปลี่ยนจากการผลิตสินค้า โภคภัณฑ์ไปสู่สินค้า เชิงนวัตกรรม (๒) เปลี่ยนจากการขับเคลื่อนประเทศด้วย ภาคอุตสาหกรรม ไปสู่การขับเคลื่อนด้วยเทคโนโลยี ความคิดสร้างสรรค์ และนวัตกรรม (๓) เปลี่ยนจากการเน้นภาคการผลิตสินค้าไปสู่การเน้น ภาคบริการมากขึ้น รวมถึงโครงการที่เติมเต็มด้วยวิทยาการ ความคิด สร้างสรรค์ นวัตกรรม วิทยาศาสตร์ เทคโนโลยี และการวิจัยและพัฒนา แล้วต่อยอดความได้เปรียบเชิงเปรียบเทียบ เช่น ด้านการเกษตร เทคโนโลยีชีวภาพ สาธารณสุข วัฒนธรรม ฯลฯ	(๕)	
๕.๗ โครงการ สอดคล้องกับ ยุทธศาสตร์จังหวัด	โครงการพัฒนาท้องถิ่นมีความสอดคล้องกับห้วงระยะเวลาของ แผนพัฒนาจังหวัดที่ได้กำหนดขึ้น เพื่อขับเคลื่อนการพัฒนาท้องถิ่นเสมือน หนึ่งการขับเคลื่อนการพัฒนาจังหวัด ซึ่งไม่สามารถแยกส่วนใดส่วนหนึ่ง ออกจากกันได้ นอกจากนี้โครงการพัฒนาท้องถิ่นต้องเป็นโครงการ เชื่อมต่อหรือเดินทางไปด้วยกันกับยุทธศาสตร์จังหวัดที่กำหนดขึ้นเป็น ปัจจุบัน	(๕)	
๕.๘ โครงการแก้ไข ปัญหาความยากจน หรือการเสริมสร้างให้ ประเทศชาติมั่นคง มั่งคั่ง ยั่งยืน ภายใต้ หลักประชารัฐ	เป็นโครงการที่ดำเนินการภายใต้พื้นฐานความพอเพียงที่ประชาชน ดำเนินการเองหรือร่วมดำเนินการ เป็นโครงการต่อยอดและขยายได้ เป็น โครงการที่ประชาชนต้องการเพื่อให้เกิดความยั่งยืน ซึ่งมีลักษณะที่จะให้ ท้องถิ่นมีความมั่นคง มั่งคั่ง ยั่งยืน เป็นท้องถิ่นที่พัฒนาแล้วด้วยการ พัฒนาปรัชญาเศรษฐกิจพอเพียง	(๕)	
๕.๙ งบประมาณมี ความสอดคล้องกับ เป้าหมาย(ผลผลิต ของโครงการ)	งบประมาณโครงการพัฒนาจะต้องคำนึงถึงหลักสำคัญ ๕ ประการในการ จัดทำโครงการได้แก่ (๑) ความประหยัด (Economy) (๒) ความมี ประสิทธิภาพ (Efficiency) (๓) ความมีประสิทธิภาพ (Effectiveness) (๔) ความยุติธรรม (Equity) (๕) ความโปร่งใส (Transparency)	(๕)	
๕.๑๐ มีการประมาณ การราคาถูกต้องตาม หลักวิธีการ งบประมาณ	การประมาณราคาเพื่อการพัฒนาต้องให้สอดคล้องกับโครงการถูกต้อง ตามหลักวิชาการทางช่าง หลักของราคากลาง ราคากลางท้องถิ่น มีความ โปร่งใสในการกำหนดราคาและตรวจสอบในเชิงประจักษ์	(๕)	

ประเด็น การพิจารณา	รายละเอียดหลักเกณฑ์	คะแนน เต็ม	คะแนน ที่ได้
๕.๑๑ มีการกำหนด ตัวชี้วัด (KPI) และ สอดคล้องกับวัตถุประสงค์และผลที่ คาดว่าจะได้รับ	มีการกำหนดตัวชี้วัดผลงาน (Key Performancy Indicator : KPI) ที่สามารถวัดได้(measurable)ใช้บอกประสิทธิผล (effectiveness) ใช้บอกประสิทธิภาพ (efficiency) ได้ เช่น การกำหนดความพึงพอใจ การกำหนดร้อยละ การกำหนดอันเกิดจากผลของวัตถุประสงค์ที่เกิดที่สิ่งที่ได้รับ (การคาดการณ์ คาดว่าจะได้รับ)	(๕)	
๕.๑๒ ผลที่คาดว่าจะ ได้รับสอดคล้องกับ วัตถุประสงค์	ผลที่ได้รับเป็นสิ่งที่เกิดขึ้น ได้จริงจากการดำเนินการตามโครงการพัฒนาซึ่งสอดคล้องกับวัตถุประสงค์ที่ตั้งไว้ การได้ผลหรือผลที่เกิดขึ้นจะต้องเท่ากับวัตถุประสงค์หรือมากกว่าวัตถุประสงค์ ซึ่งการเขียนวัตถุประสงค์ควรคำนึงถึง (๑) ความเป็นไปได้และมีความเฉพาะเจาะจง ในการดำเนินงานตามโครงการ (๒) วัดและประเมินผลระดับของความสำเร็จได้ (๓) ระบุสิ่งที่ต้องการดำเนินงานอย่างชัดเจนและเฉพาะเจาะจงมากที่สุดและสามารถปฏิบัติได้ (๔) เป็นเหตุเป็นผล สอดคล้องกับความเป็นจริง (๕) ส่งผลต่อการบ่งบอกเวลาได้	(๕)	
รวมคะแนน		๑๐๐	

(๓) สรุปผลการพัฒนาท้องถิ่นในภาพรวม

องค์การบริหารส่วน มุจลินท์ ได้ดำเนินการพัฒนาท้องถิ่นทั้งในด้านเศรษฐกิจสังคมวัฒนธรรม สิ่งแวดล้อม ทำให้ตำบลมุจลินท์ มีการพัฒนาที่ดีขึ้นตามลำดับ สิ่งสาธารณูปโภค สาธารณูปการ ไฟฟ้า ประปา มีอย่างทั่วถึง แหล่งน้ำได้รับการปรับปรุงพัฒนา เด็กเยาวชนได้รับการศึกษา ประชาชนได้รับบริการด้าน สาธารณสุข สังคมสงเคราะห์ การดูแลรักษาความสงบเรียบร้อย มีความปลอดภัยในชีวิตและทรัพย์สิน การ ส่งเสริมอาชีพพัฒนารายได้ แต่ปัญหาบางปัญหาอาจไม่ได้รับการแก้ไขอย่างตรงจุด เพราะมีข้อจำกัดด้าน ระเบียบกฎหมาย พื้นที่ดำเนินการหรืองบประมาณไม่เพียงพอ และผลจากการระบาดของโรคติดเชื้อไวรัส โควิด ๒๐๑๙ ที่มีความรุนแรงเพิ่มขึ้น รวมถึงประชาชนไม่เห็นความสำคัญและไม่ให้ความร่วมมือใน กระบวนการจัดทำแผนพัฒนาท้องถิ่น เพราะมองว่าองค์กรไม่สามารถตอบสนองความต้องการที่เสนอได้ ทันทีทันที และต้องผ่านกระบวนการหลายขั้นตอนจึงทำให้แผนพัฒนาท้องถิ่น ไม่มีประสิทธิภาพเท่าที่ควร และ จากหลายสาเหตุทำให้แผนพัฒนาท้องถิ่นไม่เป็นไปตามเป้าหมายที่ได้วางแผนไว้

(๔) ข้อเสนอแนะในการจัดทำแผนพัฒนาท้องถิ่นในอนาคต

๑) ผลกระทบนำไปสู่อนาคต

๑. เกิดการพัฒนาที่ล่าช้า เพราะการดำเนินงานต่างๆ ขององค์กรปกครองส่วน ท้องถิ่น ต้องผ่าน กระบวนการหลายขั้นตอน สลับซับซ้อน
๒. ประชาชนอาจเกิดความเบื่อหน่ายกับกระบวนการจัดทำแผนที่มีความยุ่งยากมากขึ้น
๓. ปัญหาอาจไม่ได้รับการแก้ไขอย่างตรงจุดเพราะข้อจำกัดของระเบียบกฎหมายที่ทำให้ยากและบาง เรื่องอาจทำไม่ได้

๒) ข้อสังเกต ข้อเสนอแนะ ผลจากการพัฒนา

ปัญหาอุปสรรค

๑. งบประมาณในการ พัฒนาท้องถิ่นมีไม่เพียงพอกับการพัฒนา และการแก้ไขปัญหาของประชาชน ใน ท้องถิ่น
๒. จำนวนโครงการ/กิจกรรมในแผนพัฒนาท้องถิ่นมีจำนวนมาก ซึ่งภายใต้ข้อจำกัดด้านงบประมาณจึง ไม่สามารถดำเนินโครงการได้ครบตามแผนที่กำหนดได้ทำให้ร้อยละของโครงการที่ดำเนินการแล้วเสร็จน้อย
๓. การเสนอโครงการ/กิจกรรมของประชาชนที่นำมาบรรจุในแผนพัฒนา ท้องถิ่นมีหลากหลายประเด็น ทำให้โครงการมีจำนวนมาก ซึ่งเป็นสิ่งที่สะท้อนให้เห็นถึงปัญหาความต้องการที่แท้จริงของประชาชนในการ พัฒนาท้องถิ่นแต่งบประมาณที่รัฐบาลจัดสรรให้แก่ท้องถิ่นไม่สอดคล้องกับจำนวนประเด็นปัญหาความต้องการ ที่มีอยู่จริงของประชาชนในการพัฒนาท้องถิ่น
๔. การจัดลำดับความสำคัญของโครงการที่เสนอเข้ามาบรรจุในแผนพัฒนา ท้องถิ่น ยังคงมีความ ต้องการให้ทุกโครงการต้องมีอยู่ในแผนโดยไม่คำนึงถึงศักยภาพด้านงบประมาณขององค์การบริหารส่วนตำบล
๕. ขาดบุคลากรในตำแหน่งที่ต้องรับผิดชอบงานในแต่ละด้านโดยตรง เช่น งานด้านการศึกษา งาน ด้านสาธารณสุข รวมถึงเจ้าหน้าที่ผู้ปฏิบัติงาน ที่ต้องปฏิบัติงานในตำแหน่งหน้าที่อื่น ซึ่งไม่มี ความชำนาญและ ทักษะการปฏิบัติงานในตำแหน่งหน้าที่ที่รับผิดชอบโดยตรง ทำให้การดำเนินโครงการตามแผนที่กำหนดไว้ยังไม่ มีประสิทธิภาพเท่าที่ควร
๖. การระบาดของโรคติดเชื้อไวรัสโคโรนา ทำให้การจัดทำโครงการบางส่วนไม่สามารถดำเนินการได้ จึงเป็นข้อจำกัดประการหนึ่งที่ทำให้แผนพัฒนาท้องถิ่นไม่เป็นไปตามเป้าหมายที่กำหนดไว้

ข้อเสนอแนะ

๑. บูรณาการและประสานความร่วมมือการดำเนินงานกับทุกภาคส่วนที่เกี่ยวข้องรวมถึงการเสนอโครงการเพื่อขอรับการสนับสนุนงบประมาณจากส่วนราชการ อื่น เพื่อเพิ่มศักยภาพในการดำเนินโครงการให้สามารถบรรลุเป้าหมายตามแผนที่กำหนดไว้ให้ได้มากยิ่งขึ้น

๒. ส่งเสริมและสร้างกระบวนการการมีส่วนร่วมของประชาชนในการพัฒนาท้องถิ่นเพื่อให้ประชาชนมีความรู้ความเข้าใจและเล็งเห็นถึงความสำคัญของการมีส่วนร่วมในกระบวนการจัดทำแผนพัฒนาท้องถิ่นรวมถึงสามารถสะท้อนปัญหาความต้องการที่แท้จริงของประชาชนโดยส่วนรวมในการพัฒนาท้องถิ่นให้ออกมาในรูปแบบของการเสนอโครงการ /กิจกรรมเพื่อบรรจุในแผนพัฒนา ท้องถิ่น ให้มีความสอดคล้องและเหมาะสมกับศักยภาพในการพัฒนาขององค์การบริหารส่วนตำบลเพื่อให้การดำเนินงานเป็นไปอย่างมีประสิทธิภาพตามแผนที่กำหนดไว้

๓. สรรหาบุคลากรให้เพียงพอสอดคล้องกับปริมาณงานและภารกิจขององค์การบริหารส่วนตำบล รวมถึงการพัฒนาศักยภาพของบุคลากรให้มีความรู้ความสามารถและทักษะในการปฏิบัติงาน และวัสดุครุภัณฑ์ในการปฏิบัติงาน เพื่อให้สามารถแปลงแผนไปสู่การปฏิบัติได้อย่างมีประสิทธิภาพโดยการนำเอาโครงการที่ปรากฏอยู่ในแผนที่กำหนดในส่วนที่อยู่ในความรับผิดชอบของแต่ละหน่วยงานนำไปสู่การปฏิบัติได้อย่างมีประสิทธิภาพ
